民報

THE MIN PAO

登記證 內政部警字一五九九號 中宣會中字九七九號

中華郵政特准掛號按照立券總包特別優益寄送之新聞紙

館址上海山東路二百九十號

第一千八百二十四號

今日三大張售國幣三分四厘

電話 編輯部九三八一六 營業部九一四六八 電報掛號三〇四六

定報價目 ▲國內每月國幣一元三個月國幣二元七角半年國幣五元全年國幣九元（日本朝鮮同）▲歐美各國每月國幣三元七角▲香港澳門每月國幣二元報費先惠郵票九五折算

廣告刊例 ▲特等新聞欄三行[illegible]碼每日每行國幣九角▲乙種特等新聞欄四行起碼每日每行國幣四角半▲頭等封面及社評前二行起碼每日每行國幣元八角▲緊要分類短行六十字起碼每日每字國幣二分五厘 英寸六方寸起碼每日每方寸國幣一元二角

特價書 第廿六次

商務印書館 特價書

廿六年度第廿六次

每星期日公布一次　概照定價七折發售

本館影印元明善本叢書十種，發售預約，已出子彙，兩京遺編及古今逸史三種。茲續出鹽邑志林一種，除合售預約外，並列入本期特價書內單售。（元明善本叢書十種合售預約一百五十元七月底截止）

科目	版次	書名	著作人	册數	定價（元）	特價（元）	郵費（分）	特價起訖期
總類	初版新出	鹽邑志林（影印元明善本叢書十種之一）	明樊維城輯刊	40	25.00	17.50	75.0	7月1日—10月26日
哲學	初版	服裝心理學	J.C.Flügel著 孫貴定等譯	1	.90	.63	13.0	6月27日—10月26日
社會科學	初版新出	各國選舉法選編 精裝本 平裝本	立法院編譯處編	1 2	6.00 3.00	4.20 2.10	23.0 ,,	6月30日—10月26日
	,,	日本政治機構	張道行著	1	.80	.56	10.5	7月1日—10月26日
	,,	鐵路行車概論（大學叢書）平裝本	袁耀寰著	1	2.50	1.75	15.5	7月3日—10月26日
	,,	〔星期標準書〕中國婦女問題（現代問題叢書）	郭箴一著	1	.65	.46	10.5	7月3日—11月2日
	2版	日本國勢圖解	矢野恆太等著 李擇一譯	1	2.00	1.40	15.5	6月27日—10月26日
	,,	考察歐美交通報告	交通部考察團編	1	15.00	10.50	一單純50.0	,, ,,
語文學	2版	高等國文法（大學叢書）精裝本	楊樹達著	1	3.80	2.66	23.0	6月27日—10月26日
自然科學	初版新出	物理化學問題詳解	馬仁堪編著	1	2.50	1.75	15.5	7月2日—10月26日
	2版	科學與假設（漢譯世界名著）	H. Poincare著 葉蘊理譯	1	1.40	.98	13.0	6月27日—10月26日
應用技術	初版新出	教育部公布 精神病理學名詞	國立編譯館編訂	1	2.00	1.40	13.0	6月28日—10月26日
	1版	病原學	余濱編	1	1.80	1.26	,,	6月27日—10月26日
	3版	農業信用	陳振驊著	1	1.40	.98	,,	,, ,,
藝術	初版新出	湖海詩傳（國學基本叢書）	清王昶輯	4	1.20	.84	15.5	6月29日—10月26日
	初版	十九世紀文學之主潮 第一册 第二册（中山文化教育館中山文庫）	G. Brandes著 侍桁譯	1 1	1.20 1.80	.84 1.26	13.0 ,,	6月27日—10月26日
	初版新出	十九世紀文學之主潮 第三册（同上文庫）	,, ,,	1	1.70	1.19	,,	6月28日—10月26日
史地	初版新出	建炎以來繫年要錄（國學基本叢書）	宋李心傳撰	12	2.80	1.96	36.0	7月2日—10月26日
	初版	福樓拜評傳（中華教育文化基金董事會編譯委員會編輯）	李健吾著	1	1.80	1.26	13.0	6月27日—10月26日
	2版	中國方志學通論	傅振倫著	1	.70	.49	10.5	,, ,,

第十三廿五次特價書各廿種均在特價期內　目錄備索

特價書 第廿六次

羅毓青 單瑞華 訂婚啓事

茲承陳蘊人先生宋之斤先生介紹並得雙方家長之同意謹於中華民國二十六年六月念九日在杭州訂婚特此敬告諸親友

潘惠翔 鍾靜玉 訂婚啓事

吾倆經潘健伯李厚松先生介紹並得雙方家長同意已擇於中華民國二十六年六月二十八日訂婚謹此通告親友

唐信昌杏記號緊要啓事

啓者敝號爲人担保向以唐信昌杏記號圖章爲憑茲因歷年担保無從考如持有敝號担保據者自即日起十日內至敝號更換新保並加蓋敝主人私章倘逾期不換作自願放棄論嗣後發現舊保據概爲無效敝號不負任何責任

唐信昌杏記號 上海南市福佑路三五三弄 電話二二六〇七號

孫嘉記織綢廠孫維炎緊要聲明

所有昆明路達昌里十九號至念三號孫嘉記織綢廠基屋內裝修機械生財一切等所有權仍由孫嘉齡接收自行管理後對於該廠無論何事均與維炎無涉維炎家屬人等即日遷移出廠從此以後再不問該廠中事務

光華眼科醫院緊要聲明

本月十七日各報刊載八里橋光華醫院爲打針斷送小孩性命院長醫師同被控告新聞一則致有親朋以及病家誤會指爲敝院頗爲驚異其實敝院名稱爲光華眼科醫院專治眼科院長爲張錫祺院址總院設在環龍路一五六號分院設在八仙橋維爾蒙路一一六號與該院毫無關係深恐外界誤會特此登報鄭重聲明尚希各界明鑒爲幸

怡豐泰報關行行主呂光浩緊要啓事

自先父信孚公去年八月間逝世後[illegible]營業即委託族叔山壽代爲主持茲因族叔山壽已於本年六月十三日（即廢曆端節）與本行脫離關係嗣後本行一切對內對外銀錢往來及其他事務概由鄙人主持蓋用本行圖章及鄙人私章爲憑再凡在族叔山壽服務期內如有以本行名義代人作保或銀錢往來等情概由族叔山壽個人負責理楚與本行絲毫無涉恐未週知特此登報鄭重聲明諸希亮鑒

方俊傑 瞿鉞 律師證明 陶庭榮 楊彬娟 兩願離婚啓事

茲據上開當事人委稱緣我倆自結婚以來初尚融洽現因雙方意見不合難期白首偕老故兩願脫離夫妻關係嗣後男婚女嫁各聽自由除議定條件訂立兩願離婚據各執並由貴律師等在場證明外特再委請代表登報聲明等語前來據此合亟代爲聲明如上

徐琳律師代表史致芳君聲明辭退光裕機器染織廠總經理職務啓事

茲據上開當事人委稱緣本人現因業務日繁對於光裕染織廠總經理一職無法分身兼任前已向廠方婉辭允許所有廠務除已面結清楚外自即日起本人對於該廠以前及將來一切任何事件不再負有任何責任深恐外界不明眞相爲特委代登報聲明等情據此合代聲明如上

律師事務所愛多亞路中匯大樓三樓三〇八號電話八〇九四〇 住宅南市車站路利涉西坊十五號電話二三三二〇二

馬樂鳴律師受任大賚織造廠暨經理陳恆澧君常年法律顧問幷代警告侵害商標竊印圖案奸徒啓事

茲由上開當事人聘任本律師爲常年法律顧問嗣後如有侵害該當事人營業信譽及其他一切法益者本律師當依法保障之幷據該當事人答稱近有不肖之徒竊本廠出品之花樣及妨冒商標希圖漁利顯屬侵害商標營業權益除經呈請當局究懲外爲特委請代表登報警告等語前來據此特代登報如上

事務所四川路二九九號 電話一七五六六

律師黃煥成證明 正福泰店主施家珍推與正福泰店主葉祥雲受盤聲明

據楊樹浦臨青路東二一二九號至二一三一號正福泰店主施家珍來所委稱茲因營業不振無意繼續甘願作價一千二百元惟與葉祥雲改添興記繼續營業自立據日起以前所欠房租人欠欠人以及一切擔保事宜均歸推盤人理楚與受盤人無涉除於六月廿七日正式訂立推受盤據外委請代登報聲明等語前來據此合函代爲聲明如上

事務所牛莊路六九二號 電話九二六七二號

朱正山律師證明 周夏友 史香妹 協議離婚啓事

茲因上開當事人雙方意見不洽兩願脫離夫婦關係自後男婚女嫁各不相干並於前各執之婚據概作廢無效除由本律師證明協議離婚據雙方各執外特再登報聲明啓事如上

事務所勞合路太和大樓 電話九二一二四

教育部備案 上海市教育局立案 上海江西中學 高級職業學校 暑期學校 招男女生

▲學額：高職部土木工程科商科中學部高初中普通科一年級新生各五十名及各年級插班生各十名（不限籍貫）▲報名：即日起至考試前一日止1.本校2.閘北青雲路青雲橋閘北小學▲考期：七月一日▲校址：南市車站路▲免費：新生入學試驗成績優異及入學後品學兼優者可免繳學費之全部或一部▲優待畢業：升學者考取國立大學每年酌給五十元至一百元津貼就業者按其學業能力負責介紹職業▲暑期學校：自七月一日起至八月廿六日止補習國英數理化五科即日起報名繳費▲簡章：附郵二分▲校董：董事長李烈鈞常務董事吳鐵城劉峙熊式輝陶家瑤張定璠▲校長：徐蘇中

上海私立清心中學校招生

報名　報名時交報名費一元二寸像片四張及證明文件同時向校中填具入學志願書　學額　高中一二年級及初中高小各級　考科　公民　國文　英文　算學　自然　史地　口試　體格檢驗　考期　第一次七月三日　第二次七月三十一日　第三次八月十六日　均於上午八時起　校址　上海大南門外陸家浜路　簡章函索卽寄　校長張石麟

寰球中國學生會英文暑期班招生

（一）組織　分晨夜兩組（二）授課時期　即日起（三）上課時間　晨班上午六時五十分至八時五十分止夜班下午七時至九時（星期日休息）（四）學費　每班四元兼兩班者減收一元（五）校址　上海卡德路一九一號　電話三二一六四　章程備索

校長朱少屏訂

京滬 滬杭甬 鐵路管理局更訂客票價目廣告

京滬綫 滬杭甬綫 蘇嘉綫

本路定自中華民國二十六年七月一日起，京滬綫及滬杭甬綫暨代管蘇嘉綫客票價目，一律改訂，屆時除將新訂之京滬綫滬杭甬綫及蘇嘉綫客票價目表張貼沿綫各站及各客車外，務請旅客注意，詳細客票價目，請向各站問訊處（南京站電話三二二二二，上海北站電話四六六七七，杭州站電話一六六〇）或服務處訊問・

京滬滬杭甬鐵路管理局啓　（江・一七・）

中興輪船公司公告

查本公司現已正式成立自二十六年七月一日起開始辦公事務所仍設上海英租界派克路六號各界如有接洽事件卽請隨時駕臨賜教

電報掛號五三〇三　電話號碼九五六六五（轉接本公司）　通訊處上海英租界派克路六號

中興煤礦公司 中興輪船公司 聯合公告

查中興煤礦公司原有各輪船關於船務上一應事件向由中興煤礦公司營運處船舶股接洽辦理現輪船部分另行劃分設立中興輪船公司所有關於船務上一切事件自二十六年七月一日起概由中興輪船公司接洽辦理特此公告

江蘇上海地方法院公告 第5163號（依破產法聲請和解案）

爲公告事。查本院受理民國二十五年破字第四三號蔡德鈞依破產法聲請和解一案業經裁定照准幷於二十六年六月十日下午二時召集第一次債權人會議各在案茲因未能成立合法決議案應再召集第二次債權人會議合將本案監督人監督輔助人姓名住址第二次債權人會議期日會議地點及會議事項公告週知仰各債權人務於後開期日准時參加會議切勿自誤特此公告

計開　一監督人姓名　本院推事黃觀效　二監督輔助人之姓名住址　沈鈁會計師事務所設上海汇西路三四九號平準會計事務所　三債權人會議期日　本年七月十二日上午九時　四債權人會議地點　本院民事第一法庭　五債權人會議事項　討論和解方案

中華民國二十六年六月廿五日　院長盧益美

好消息

市上最老牌硬包小仙女香烟枝裝每包祇售銅元十一枚

上海永泰和烟草股份有限公司啓

P-87

李宗仁定今晨偕宋子文飛桂林
決定整理桂金融辦法後
白崇禧將偕宋飛牯謁蔣

中央社廣州念八日電　宋子文定念九日上午九時偕李宗仁黃鍾岳飛桂・據半官消息、白崇禧將偕宋子文抵桂・決定金融整理辦法後・偕同飛潯轉牯謁蔣委員長・

本報香港念八日電　桂林電、李宗仁偕黃鍾岳赴粵後、對桂省財政金融問題・已與宋子文作數度詳談・結果甚佳・　聞宋經李敦促、已允來桂視察、李將於念九日晨九時偕宋入桂・當局已預備樂羣社招待宋氏、

本市息　中央銀行副總裁陳行・此次隨同全國經濟委員會常委宋子文赴粵・整理粵省幣制、業於前日公畢、偕同中國銀行滬行經理貝淞蓀・及中央銀行秘書范鶴言、由港乘大來公司之胡佛總統號輪北返、昨日午後五時半到滬・據陳氏在輪次對各報社記者發表談話云、余奉孔部長之囑、隨宋常委前往粵省、商討整理毫劵辦法、經縝密研究、始決定以一四四之法價兌換國幣、自念七年一月一日起・毫劵完全廢止・一律以國幣爲本位・如此解決・爲粵省當軸及商民所滿意・除桂省外・吾國幣制已臻統一・此殊足欣慰者也・　余並視察中央粵行行務、公畢、即返香港候船、二十六日始搭胡佛總統北旋、同行有中國銀行貝經理松蓀、中央銀行范秘書鶴言、宋常委因尙有要公暫留廣州、赴桂與否、猶未確定云、

林主席昨日抵廬
蔣委員長夫婦親往迎迓
吳稚暉葉楚傖均抵廬

中央社九江念八日電　牯嶺電話、林主席以京中天氣漸熱、於念七日由京乘中山艦啓節來廬避暑、葉秘書長楚傖亦同來、牯嶺全街念八日均懸旗歡迎、管理局長譚炳訓、事前下山照料、中山艦於念八日晨九時許安抵九江、十時由蓮花洞乘籐轎登山、沿途均有警憲警蹕、過小天池口、蔣委員長暨夫人宋美齡女士、馮副委長等、親往迎迓、相遇途中、是時適細雨濛濛、蔣委員長等下轎歡迎、主席亦下轎、在雨中略事寒暄後、復登轎同返牯嶺、主席旋赴私邸休息、即往謁訪蔣委員長、報告中央黨政近況、蔣留同午餐、

吳稚暉　中央社九江念八日電　中委吳稚暉於念八日抵廬公幹、

蔣鼎文　中央社九江念八日電　閩綏靖主任蔣鼎文、四十六軍長樊崧甫、於念八日晨抵廬、將謁蔣委員長、對防務有所報告及請示、

劉建緒　中央社九江念八日電　牯嶺電話、閩浙贛皖四省邊區主任劉建緒、近在四省邊區剿除殘匪、頗具功績、蔣委員長特電嘉奬、劉氏於念八日午抵廬、日內晉謁蔣委員長敬謝、並報告四省剿匪經過、及請示地方善後等事宜、

錢宗澤　中央社九江念八日電　牯嶺電話、錢宗澤於念八日午抵廬、侯謁蔣委員長請示後、即赴京出席全國鐵路局長會議、

何紹南　中央社西安念八日電　何紹南念八日午十一時搭隴海快車至鄭、即南下轉廬謁蔣委員長請訓、

陶廣等　中央社漢口念八日電　念八軍長陶廣、率師長陶柳、十九師參謀長宋英仲、湘保安司令段珩、念八日晨七時由湘抵鄂、即晚乘隆和輪赴廬公幹、

七月一日起 政院開始在廬辦公
各部會長七日前到廬
蔣院長親自主持例會

中央社南京念八日電　政院爲籌備本年暑期在廬辦公事宜、迭派員前往佈署、頃已籌劃就緒、自七月一日起、即開始辦公、政院第三一九次例會、念九日晨在京舉行、自七月一日以後之例會、則由蔣院長在山親自主持、至八月底可望結束返京、至工作人員業已決定爲參事徐象樞、端木愷、祕書鄭道儒、孫希文、及科長趙家傑等十餘人、三十日由魏道明何廉率領前往、至院屬各部會長、除王寵惠決於七月一日飛牯外、蔣作賓、吳鼎昌、張嘉璈、王世杰、何應欽、俞飛鵬、陳樹人、吳忠信、劉瑞恒及各次長、均定七月七日以前趕到參加會議、並分別主持各部會工作、

本報南京念八日電　政院暑期赴廬辦公人員已決定、除魏道明何廉外、有祕書孫希文、鄭道儒、參事端木愷、徐象樞、議事科長趙家杰、庶務科長申慶桂、及科等長念八、第一批申等定二十九日赴潯、第二批端木等定下月三日後前往、

中央社南京念八日電　本年暑期政院所屬各部均在廬設處辦公、教部次長段錫朋、總務司長雷震、率教部職員數人、念八日晨乘輪赴廬、又王世杰顧樹森等、亦定二三日內赴廬、

本報南京念八日電　吳鼎昌定二日左右赴潯轉廬、謁蔣委員長報告、即往廬辦公、鄒琳徐堪亦定二日左右赴廬辦公、段錫朋雷震於二十八日赴潯轉廬辦公、

本報南京念八日電　吳鼎昌定念九日晨抵京、出席政院會、報告徹查投機風潮、並呈復蔣委員長、至於實部防止交易所投機辦法、經蔣電部指示、將原辦法補充後、二十九日政院

何鍵　中央社漢口念八日電　何鍵念八日上午七時由湘乘粵漢車到漢、同來者有祕書王文義、湘國術館長李麗久、及副官二八、何氏抵漢後、即往德明飯店休息、十二時赴徐源泉宅弔祭徐太夫人、下午二時訪何成濬、當晚乘隆和輪赴潯轉廬、謁蔣委員長、報告湘省軍政情形、

張發奎　中央社南京念八日電　張發奎念八日晨自京乘輪赴潯抵廬、向蔣委員長報告防務、

張伯苓　中央社南京念八日電　張伯苓念八日晨由滬抵京、定念九日晨謁王教長後、當晚赴滬、主持三十日晨在交大舉行之麥飼麥國際學會（按該會每三年舉行一次）、會議畢後、七月一日返京、定三日晨赴牯應邀參加廬山談話會、

電業界之購電問題
社評　（愚）

近來輿論界對於嘉興嘉善硤石三電氣公司、向杭州電廠躉用電流事、引起有興趣之討論、以爲嘉興等三電氣公司既已決定購置電機、共同組織嘉興電廠、且已奉建設委員會核准、發給工作許可證、何以尙須向杭州電廠躉用電流、既已向杭廠躉電、何以又不放棄其共同設廠之計畫、以時間論、杭廠躉電特設桿線、需時半年以上、自行設廠、綜計亦不過十八個月、而杭廠對於不固定性之躉電、何竟甘投巨資、抑在時事動盪之候、電源不宜過於集中、以免一旦有事、遭受影響之範圍過於擴大、此又非躉電之得計、

然大規模之經營、必較小規模爲合算、此不破之原則、而電氣事業爲尤甚、試觀國內一等電廠、電燈電價低者一角七八分、高者亦祗二角四分、而小電廠之電價、最高者竟達四角五分之多、在電廠方面、固屬極不經濟、民衆因之亦增加負担、於社會經濟亦成問題、故建設委員會限制小電廠自行發電、責其向鄰近大電廠躉用、完全在民間經濟上着眼、

國內電氣公司原來自行發電、而改向大電廠躉電者、其例甚多、躉電後之電價、均較自己發電時減少、如最近之松江電燈公司、躉電後電價自二角五分減爲二角一分、此顯著之一例、

電氣之最大效用、爲工廠動力、而小電廠大都不經營日電、以致當地工廠、無從利用、大者自行發電、小者置備油機、自置設備、管理費用、日常消耗、當然要在工廠出品成本上加上去、內地工廠、雖然藉地價及人工之低廉、而動力費之增高、即較大埠工廠相形見絀、此點實爲內地生產界一大障礙、而內地小電廠又有不能供給之困難、能改向大電廠躉電、則困難自解、以蘇省而論、小電廠自行發電不營電力、及購電後始供電力者頗多、如青浦南通松江眞茹等、皆其例也、

故小電廠購電、其利可減低電費、供給電力、而大電廠以餘力供給他廠、使負荷不致虛耗、亦屬有利、而最受利益者、則爲用電之工廠與商店居戶、明於此、可知嘉興等三廠向杭州電廠躉電、實爲合於經濟辦法、而嘉興等三廠之不放棄自建電廠計畫、他日能與杭廠並峙、相互溝通、形成浙西之電氣網、作發展浙西各業之先導、亦屬國民經濟建設之重要事業也、

桂受訓人員赴廬

中央社漢口念八日電　桂省派赴廬山參加暑期訓練之縣政警政人員一行十六人、念八日抵漢、定念九日晚赴潯轉廬、

汪主席日見痊可

本報南京念八日電　汪主席日見痊可、溫度脈搏已入正常、據褚民誼談、下月初暑期談話、汪決如期前往參加、

張羣昨返京週末赴廬
出國之意未打銷　入川說並非確詞

本市息　中政會祕書長張羣、日前來滬送其公子出國、並招待何東爵士、業於昨晚十一時乘車返京、並定於本週週末轉道赴廬、據張氏談、本人出國考察之意迄未打銷、蔣委員長允於暑期之後再行決定、外傳本人將赴川一行之說、並非確詞、蓋因中央既無囑令入川之命、本人目前亦無入川之意云、

國府命令

六月二十八日

▲茲制定商業登記法公布之、此令、

▲茲制定警察逃亡懲治條例公布之、此令、

中樞合併舉行
總理紀念週
陳立夫主席並報告

中央社南京念八日電　林主席已赴廬、約秋涼返京、在此期間、國府紀念週自念八日起、與中央在中央黨部合併舉行、國府文官處已通知各院部會知照、

中央社南京念八日電　中央國府念八日晨在中央黨部大禮堂合併舉行總理紀念週、到委員張繼陳立夫邵力子馬超俊李文範王用賓樂景濤鄧家彥甘乃光張冲洪蘭友谷正倫傅秉常洪陸東張強聞亦有姚大海葉秀峯梅公任李宗黃陳訪先李嗣璁王秉鈞陸幼剛麥斯武德謝作民、及國府參軍長呂超、局長許靜芝、暨中央工作人員共約七百餘人、陳立夫主席、領導行禮後、乃即席報告、大意謂中國原以農立國、人民百分之九十以上爲農人、乃過去一切設施、以及教育方針、均未顧及立國之根本、一意抄襲歐美制度、致成農村衰落、目前求民族復興、對於

此種畸形現象、應有糾正、陳氏報告畢、已十時十五分、禮成散會、

孔副院長將與美國務卿赫爾會晤

國民新聞社華盛頓念七日電　中國財政部長孔祥熙博士明日可以抵此、國務卿赫爾將先與孔氏會晤、繼即請孔氏午宴、財政部長摩根索則定於星期二晚宴請孔氏、其他政府要人均巳早與孔氏約定、羅斯福總統何時延見、因日來傑斐遜島之聯歡宴尙未結束、故猶未定、此間權威方面、咸信孔氏與美國官場之談話、意見將非常融洽、至於此次雙方是否將論及其他建設性質之計劃、則此間頗多懸測、據悉孔氏苟有任何建議、至少能得美方之同情、因美國官場爲中國政治及經濟狀況、根本上已大改進、若干官場人士且表示私人意見、謂中國於投資家之吸引力、已日見進步云、

國民新聞社紐約念六日電　中國財政部長孔祥熙今日曾於赴華盛頓之前、與摩根銀行之拉門德及其他銀行家晤談、並已成立協定、將太平洋建設銀行借款美金五百萬元解決、其解決辦法即將正式發表、據拉門德宣稱、孔部長解決此項借款、實屬中國之榮、中國統一大業現已完成、並將實行新五年經濟計劃、中國對於此種偉大發展事業、歡迎外國合作、美國於此必可佔據極重要之地位云、

蔣委員長發表
通告農村服務諸生書
採訪農民意見解除農民疾苦
考察改正地方機關團體惡習

中央社九江十八日電　牯嶺電話、蔣委員長於十五日發表徵集暑期農村服務生談話後、全國大中學生紛起遵行、均抱決心、下鄉服務、蔣氏念八日復發表通告農村服務諸生書、補充要點、原文如下、諸生今已決心下鄉服務了、關於服務意義與要旨、在上次徵集書中、已述其大略、今再將重要幾點補述如下、一、鄉村服務不但要指導社會與幫助農民、而且要盡量採訪農民之意見、與深切察知農村之疾苦所在之點、研究改良與設法解除之、但不可用干涉、與強制手段、對於地方機關與官紳、更應和衷共濟、以誠懇之態度與互助之精神出之、二、地方機關團體、如警察保甲等、對於藏垢納汚所在、如鴉片毒品娼妓賭博匪窩與淫蕩不良的戲劇、有否盡力禁止、和以及其地方各種組織行動與其設施、有否與新生活運動之精神與規條違反等、皆應切實考察、協同地方官紳、切實改正、三、鄉村風俗習慣、各有不同、切不可用直覺判斷其是非、必須細細研求風俗習慣的由來、無關緊要的不必顧問、如認爲有改革必要、亦當與地方當局善爲勸導、逐漸更改、斷不可操之過急、無補實益、徒傷農村的感情、總之、你們出去服務、乃是爲盡力解除人民疾苦、改良社會、改良社會弊病、是使大衆同胞個個都能實行新生活、確立復興民族之基礎、故必埋頭苦幹、不可存着絲毫沽名釣譽的私心、纔能得到眞正服務的意義了、

劉航琛將再飛廬

本報漢口念八日電　重慶電、劉航琛前來渝與金融界接洽軍政借款、已有結果、念八日飛蓉、該項借款四百萬元、前已付二百六十萬、餘一百四十萬、金融界已先照借、據劉談、本人赴蓉謁劉主席後、短期內再飛廬謁蔣委員長、商陳川財政事、川念六年度預算略有增減、惟軍費仍爲四千一百萬、

本報漢口念八日電　成都電、川建設廳長盧作孚辭職、中央調任交通次長不就、定念九日飛渝、將出國考察、遺缺由現任川江航務處長何北衡繼任、何此次飛廬謁蔣、即爲此事、原有川江航務處、將改組水上公安局、

尤列今舉行公葬
▲中央派周啓剛參加執紼

中央社南京念八日電　革命先進尤烈、念九日舉行公葬、上午八時啓靈、十一時可抵墓園、各舉行公祭一次、即行安葬、儀丈行列、力從簡約、一切禮節、僅照國府公佈規定、中央派周啓剛參加執紼、

川災影片在京公映

中央社南京念八日電　軍事委員會電影股、月前派員飛川實地攝製川災影片、該片業已攜帶來京、共有拷貝三個、三十日起在京公映、

顧祝同抵京謁何

中央社南京念八日電　顧祝同念八日晨自廬抵京、當往謁何應欽有所報告、并在何邸午餐、下午顧曾分訪京中友好、在京尙有數日勾留、

主持、在港舉行之通航典禮、中央通訊社上海分社派記者吳東隨機飛港視察、該綫開航後、與歐美國際航綫、即可取得聯絡、

中央社長沙念八日電　歐亞航空公司派員籌備恢復平港滬粵航綫、定念九日通航、屆時並招待各界及記者參觀、

萬福麟部編整竣事

中央社保定念八日電　萬福麟談、本部完全編整竣事、七月一日實行新制、計編餘老病士兵七百餘名、暫發各部原薪服務、將來設軍官教導團撥歸深造、該部刻正請示中央、餉項較編前約減二萬元、尙未完全核定、番號日內可定、建制則直歸軍委會指揮、防區仍舊無更動、

中央社鄭州念八日電　王勁哉旅由陝調豫整理後、改編爲新三十五師、仍由王任師長、

許世英昨晨抵滬
辭意迄未完全打銷
何日返任並未決定

本市息　駐日大使許世英、此次赴廬晉謁蔣委員長、並於歸途過京時謁晤王外長、請示一切、業於前晚乘招商局之建國輪離京返滬、昨日上午九時半許抵滬、旋於午後三時半、往訪中政會祕書長張羣、晤談約五十分鐘、即行偕往參加川災會招待何東爵士之茶會、許氏此來川、係候晤今日到滬之日本駐華大使川越茂、許氏與川越之會晤、僅係私人之酬酢、亦爲外交上應有之禮儀、許氏使外一載、以言語不通、頗感痛苦、目前耳疾雖巳痊愈、惟身體尙未完全復原、是故此次在廬晉謁蔣委員長、曾再度面請辭職、雖經蔣委員長懇切慰留、但許氏之辭意迄未完全打消、故何日出國返任、目前尙未決定、

朝鮮總督提議
在漢城舉行會議
聯絡日「滿」鮮之工業與經濟

中央社東京念八日電　朝鮮總督南次郎於本月念六日會見拓務大臣大谷尊由時、曾建議在漢城召開會議、俾得聯絡日本本部朝鮮及滿洲之工業及經濟、雙方已同意在來秋舉行、日本本部朝鮮滿洲工商界、滿洲事務局、關東軍、朝鮮軍、均將有代表參加、企劃廳拓務省商工省亦得派代表列席爲觀察員、朝鮮在實現所謂「日滿一體」軸心之重要性、日益增加、故此行將舉行企圖掃除日本本部與朝鮮、朝鮮與滿洲、以及日本本部與滿洲間既成種種矛盾之會議、有極重大之意義、再則該會因意在奠定中央經濟會議工作之基石、故亦極堪注目、出席該會代表入選、已由內閣非正式決定、惟其官制則尙未須佈云、

駐蚌東北軍調竣

中央社蚌埠念八日電　舊東北軍駐蚌附近劉隊、截至念八日止、悉數調竣、

平港綫今晨開航
由平飛港當日可達

本市息　歐亞航空公司平港航線、准今日起開航、南下機每逢星期二及星期四上午六時由北平開、當日下午六時十五分抵香港、北上機每逢星期三及星期五上午六時自香港開、當日下午六時三十分抵北平、經過太原鄭州漢口長沙廣州等五站均停降、公司巳派容克斯JU52巨型機專飛該線、由北平至香港、單程票價國幣二百八十元、總經理李景樅、機航組主任霍爾滋、准今晨由滬搭該公司滬鄭線飛鄭、再搭首次開航平港線機飛滬、

日傳英對華借款已成立
認借款未有任何政治意義
日是否合作繫於將來情形

中央社東京念八日電　英國對華借款一千萬鎊業巳成立之說、此間甚囂塵上、並認爲此項借款純爲協助中國建設之用、並不含有任何政治意義、據朝日新聞倫敦專電稱、關於對華借款、英政府極欲獲得日本之合作、其所舉理由之一爲中國海關行政上之完整、緣海關收入、爲借款之主要保障、極有賴於日本之合作也、該報又謂、日本苟拒絕合作、英國將單獨或與美國合作對華供給借款云、關於日本當局對上項消息之態度、聞外相廣田準備對英國之建議、予以積極之贊助、唯外務省發言人今晨聲稱、日政府尙未接獲英政府關於外傳對華借款之建議、日本於接獲建議後、是否將與英合作、繫於將來之情形云、此間觀察家相信、日本有故意舖張中英借款談判之嫌、因彼等相信實際上孔祥熙氏在倫敦舉行之談話、英政府似未對日本保守祕密云、

京至平津青保長途電話昨通話
聲浪均甚清晰暢達
定今日起開始營業

中央社南京念八日電　京至平津青保長途電話、念八日上午十時、在交部會議式舉行開放通話儀式、事先經交部主管司積極籌備、佈置妥適、於上特備特裝設置擴大器一具、連帶耳機念副、以備每次通話時、其他在室諸人聽話之用、屆時應邀前往參與通話者、計有何應欽、王世杰、熊斌、馬超俊、及京市商會常委葛亮疇諸人、當由俞交通部長、次長彭學沛殷勤招待、自十時四十五分起、即開始與平通話、至十時四十三分完畢、旋於十時四十五分起與津通話、至十一時十分完畢、再於十一時十二分起與青通話、至十一時四十二分完畢、最後於十一時四十五分起、與清苑通話、至十一時五十六分完畢、至此全部通話儀式遂告結束、各通話人員及先後餘、除宋哲元因不在平由秦德純代外、均依預定秩序接談、綜計通話節目、共達卅五次、所有各次通話、聲浪均甚清晰暢達、在座諸人無不一致表示滿意、譽爲我國交通史上最大之成就、自後南北兩地、得以長途電話貫通直達、不特在商業上將感覺莫大之便利、而在國防上尤有深長之意義、殊堪欣慶、

中央社北平念八日電　京平長途電話、念八日晨十時一刻在電話總局開始通話、平方被邀談話人宋哲元（秦德純代）、秦德純、馮治安、李思浩等、及各界來賓屆時均蒞場、電話桌上設擴大受話器一架、另設念個分機、供來賓聽話、原定十時開始、因準備未及、延遲一刻鐘、在未通話前、先由電話局長葉𫓯亮、報告籌備京平電話經過、並謂京平通話所經路線、共有三條、（一）經銅（山）線、中經電局七個、幫電站三個、距離二六四・四二〇公里、（二）鄭銅線、中經電局九個、幫電站四個、距離一五六八・九一四公里、（三）鄭漢線、中經電局十二個、幫電站六個、距離一九九六・二七一公里、葉繼謂此次通話、因經過複雜、致阻礙難免、今後擬逐漸改善、並改爲直接線、至十時一刻、由京平兩地邀請人及被邀請人依次開始通話、聲音尚清晰、十時四十八分完畢、計共通話三十三分、念九日起開始營業、

中央社天津念八日電　京津間長途電話、念八日起正式開放、津市通話儀式、係於晨十時半在當閩嘉會堂舉行、計到各機關長官張自忠及各界

一、軍政部長何應欽（中坐者）與北平市長秦德純首次接談時情形

領袖百餘人、由電話局長張于奇等招待、京津線路係由濟南轉接、上午十時四十分叫通後、開始通話、其程序爲（一）何部長與張市長、（二）王教長與張市長、（三）時委員子周與津商會主席王竹林、（四）熊次長斌與張市長、（五）京馬市長與張市長、（六）京商會主席葛君與津商會主席王竹林、（七）京商會主席葛君與津中國銀行經理卞白眉、（八）俞交長與張市長、（九）交部彭次長與津教育局長凌勉之、至十一時許通話完畢、今日通話時、聲浪極清晰、較爲平津長途電話無殊云、

中央社青島念八日電　京青長途電話、念八日午十一時正式舉行通話、沈鴻烈及各機關團體領袖均往參加儀式、至十一時念分、首由沈與何部長通話、雖天氣不佳、聲音亦極清晰、再次沈與王教長熊斌、彭學沛、

二、俞部長×與青島市長沈鴻烈首次接談時情形（國際社攝）

馬超俊、俞飛鵬等分別通話、市府祕書長胡家鳳與彭學沛、市商會主席宋雨亭與葛亮疇、膠路總稽核葉崇勳與陳舜耕分別通話、成績均佳、下午當即開始營業、

×　×　×　×

正中書局
遵照修正課程標準新編

初中建國教科書

教育部審定

（註）建國各科均係依照最近部頒修正課程標準新編　有★符號者尚在審定有效期內

書名	編校者	冊數實價
審定 建國公民	葉楚傖 陳立夫 周佛海 葉溯中等	三冊各三角
建國公民教學參考書	朱元懋	三冊第一冊九角
童子軍總會審定准予發行 建國童子軍	陳立夫 薛元龍 汪仁侯 蔣冀楨等	六冊各三角五分
建國國文	葉楚傖 汪懋祖 葉溯中 唐盧鋒等	六冊第一冊三角 第二冊三角五分
建國國文教學參考書	唐盧鋒	六冊第一冊編印中
★審定 國文	葉楚傖 孟憲承 汪懋祖 汪定奕	六冊（一）四角（二）四角四分 餘各四角八分
★審定 英語	薛俊才 陸殿揚	六冊（一）至（四）各六角（五）（六）四角五分
建國算術	汪桂榮 余信符	二冊審查中
★審定 算術	汪桂榮 余信符	二冊各五角六分
建國代數學	黃泰 戴維清	二冊審查中
★審定 代數學	黃泰 戴維清	二冊上六角八下六角
★審定 實驗幾何學	萬頤祥 任誠	一冊五角六分
建國幾何學	薛德炯	二冊各五角
★審定 幾何學	汪桂榮 任誠	三冊各五角六分
審定 建國數值三角法	汪桂榮 任誠	一冊二角四分
★審定 衛生	陳雨蒼 薛德焴	三冊（一）五角六分（二）（三）各五角二分
審定 建國生理衛生學	陳雨蒼 薛德焴	一冊五角五分

書名	編校者	冊數實價
建國植物學	張珽	二冊各三角五分
★審定 植物學	王守仁 方錫琛	二冊各四角八分
建國動物學	薛德焴	二冊各五角
★審定 動物學	薛德焴	二冊各四角八分
審定 建國化學	王義珏	二冊各四角
建國化學實驗教程	周學中	一冊不日出版
核定 建國物理學	陳傑夫	二冊編印中
建國物理學實驗教程	張[illegible]鏞	一冊不日出版
★審定 物理學	陳傑夫	二冊各四角八分
審定 建國本國史	應功九	四冊第一冊四角
★審定 本國史	應功九	四冊各五角二分
建國外國史	邢鵬舉	二冊編印中
★覆審 外國史	陳祖源	三冊各五角六分
建國本國地理	王益厓 周立三	四冊不日出版
★審定 本國地理	王益厓 周立三	四冊各四角四分
建國外國地理	趙敎燊	二冊編印中
★審定 音樂	吳夢非	四冊（一）四角八分 餘各五角二分

各書均用國產紙料印製　　印有教學時間附用書表承索即寄

26.356

感謝

王選青眼科專門醫院

鄙人久患沙眼視物不明經滬上各眼科名醫診治但均罔效後經敝友名彈詞家沈儷斌君之介紹入上海著名之選青眼科醫院診治經王醫師斷爲慢性沙眼立即施用手術外用金針搽抹良藥未及半月經然重見天日不勝欣幸王醫師眞可稱爲眼科之神醫耳銘感之餘特此登報感謝並以一般病者告之

感謝人辣非德路順德里七號張劍秋

江蘇省財政廳通告

江蘇省災歉善後公債，定於二十六年七月十日下午三時在鎮江商會舉行第十四次抽籤，特此通告

江蘇上海第一特區地方法院三一二一八公告（聲請執管凌芝芳遺產）

爲公告事據凌永煦凌永愉凌永恢凌錫生（法定代理人凌鄭氏）等具狀聲請發給執管遺產證書略稱第一・二・三聲請人之故父亦即第四聲請人之故祖父凌芝芳於民國二十三年二月七日在上海死亡（死亡時年五十七歲）遺有不動產坐落北福建路文監師路轉角英冊道契第五千六百八十號上海新瑞和洋行掛號計基地三分八厘三毫及地上三上三下房屋一所以上土地按照民法繼承編之規定應由聲請人等共同執管爲特徵得生母凌鄭氏（即第三，四聲請人之法定代理人）之同意具狀聲請伏乞鈞院鑒核迅將芝芳公上開遺產准予發給執管遺產證書等情前來據此合行公告登報週知如有對於此項聲請持異議者限自登報之日起至停止登報後二十日內來院聲明若逾期無人聲明異議本院即准發給執管遺產證書特此公告

中華民國二十六年六月十九日

日大使川越返任今抵滬
勾留二三日晉京謁王外長

本市消息　日本駐華大使川越茂、日前乘日郵船淺間丸離日來華返任、定於今日午後三時許到滬、停泊於匯山碼頭、屆時我國駐日大使許世英、外交部駐滬辦事處主任周珏、日本大使館及駐滬總領署之高級官員、均將前往歡迎、據日使館息、川越大使到滬之後、約作二三日之勾留、即將入京晉謁王外長、日本外務省東亞局第一課課長上村、前日由平飛京、業於昨日由京返滬、日使館情報部長田尻、前日由平飛青、亦於昨日由青乘青島丸返滬、均候晤川越大使、另悉、川越抵滬後、首將於今晚在其舉勛路官邸、召集參事官清水等總領事岡本及日高、田尻、繼於當夜或明日、再召集陸海軍武官喜多、海軍武官本田等會議、分別報告此次回國請訓經過、傳示其外務省新訓令、並開川越以王部長業定下月二日赴廬擬會晤我國駐日大使許世英後、即須趕程晉京謁晤王氏、否則多留數日、將來遲行赴廬山謁見、

本報南京二十八日電　川越二十九日抵滬返任、先與許世英會晤、並在滬休息數日後、來京、開王惠寵定下月二日赴廬辦公、川越來京不及謁王、另悉川亦擬赴廬一行、

豐台日軍昨復在蘆溝橋演習

本報北平念八日電　駐豐台日軍三百名、念八日晨復在蘆溝橋一帶演習、午往衙門口一帶演習行軍、

日朝日新聞認我國態度强硬
我對川越談話批評 東京各報均予刊載

中央社東京念八日電　今晨此間各報均刊載同盟社上海消息、關於中央社所發表批評川越大使二十四日向日本記者談話新聞之要點、朝日新聞並轉載中央日報社評甚詳、認爲中國態度強硬云、

津私貨登記再展期一月

中央社天津念八日電　津市各商號私貨登記、決自七月一日起再度展期一個月、八月一日起即開始檢查、凡發現未完稅之貨即嚴予懲罰、此次海關將登記展期之原因、係以各租界商號太部自動登記、而各國領事亦多覆函允協助檢查、故再予各商號登記之機會、

美水兵酒醉開車案
美領向膠路局道歉 並願賠償一切損失

中央社青島念八日電　此間美水兵郝力式酒後到青島車站擅開機車肇禍案、美領司考賓、念八日晨十時親赴膠濟路局正式道歉、並願負賠償一切損失之責、刻路局正造具損失清單

各級學校設置免費及公費學額
蔣院長對貧苦學生極關切
教部再嚴令迅即遵照實施

中央社南京念八日電　教部曾頒行各級學校設置免費及公費學額規程、迭經嚴促公私各校切實施行、並逐年增額、頃據調查上年度全國專科以上已設免費額共二六八〇名、公費額共一一八三名、至中校及小學所設免費額、據呈報公立校小學佔全校學生數百分念、中校佔百分十五、公費額小學佔百分之四、中校佔百分三、其私立校限於經費、未能依照規定百分比設置者、亦經令飭勉籌經費、遵章實施、本年四月間教部復令飭各校下年度除不得減少原設額外、仍須增設名額、其設置辦法及名額、並應載入招生簡章、以便清貧生周知、從此各級學校免費公費學額、當可逐年增加、以達規定標準、蔣院長近對貧苦爲學生教育補助辦法、倍極關切、曾由牯電詢王教長、教部除將辦理經過詳明電復外、並再嚴令各教廳局迅即遵照實施、

政院所屬各機關暑期辦公時間
上午八時至十二時 下午休息派員值班

本報南京念八日電　政院所屬各機關、暑期辦公時間、由政院規定爲上午八時至十二時、下午休息、派員輪流值班、自七月一日起開始、惟各機關有特殊情形、得自行酌量變通、

中央社南京念八日電　各機關暑期辦公時間、前由政院規定爲晨八時至十二時、下午休息派員輪值、惟各機關有特殊情形、得自行酌量變通、財部總攬全國財政、事務繁重、且金融市場瞬息萬變、故該部歷年來雖屆暑期、仍爲全日辦公、現該部決定今年暑期、仍照往年辦法、定爲晨八時至十二時、下午四時半至六時半、並已申敘緣由、呈復政院、

財部公布運鹽執照領用章程

本報南京念八日電　財部念八日公布運鹽執照領用章程、其要點、凡報運鹽斤、於照章完稅後、無論商人公司或官運局、須領用運鹽執照、方准起運、執照概由財部頒發、

中央社南京念八日電　財部頃將運鹽執照領用章程、以部令公布施行、章程仍爲七條、惟已將原章程中關於由各鹽運使運副塡用運鹽執照之規定、一律依照現制、改由各鹽務管理局負責辦理、

西北造林計劃草案
實部派皮作瓊攜往甘陝洽商

中央社南京念八日電　實部前奉蔣院長諭、西北造林事宜、應切實籌備進行、務期於明年開始實施、該部奉諭後、現業擬就西北造林計劃綱要草案、派中央模範林區管理局長皮作瓊攜往陝甘兩省府暨西安行營洽商具體進行辦法、俾便早日實施、聞皮氏以日內尚須隨吳實長往江浙等省復查公路植樹、約下月初方可首途北行、

教部推廣播教

中央社南京念八日電　教部爲推廣播教、令全國小學民校裝收音機、每縣至少以裝兩架爲原則、幷訂定各省縣市籌集維持經費辦法大綱、念八日令各教廳局遵辦、

全國婦女代表大會

▲定七月一日在京舉行

中央社南京念八日電　全國婦女代表大會、定七月一日在京舉行、大會程序經首都婦女國代競選會念八日開會決定如下、地址假第一公園新運會禮堂、七月一日上午八時謁陵、九時致祭無名英雄、下午二時開預備會、四時招待新聞界、七時公宴、第二第三兩日正式討論會務、

國際農業會
我國決定不參加

中央社南京念八日電　第十七屆國際農業大會、邀請我國參加、現經實部函中華農學會及新中華農學會徵調意見後、已決定不參加、

實部奉令弭止工潮
昨通飭努力推行勞工法規
使勞資雙方一體切實遵守

中央社南京念八日電　實部奉政院令、近來工潮迭起、最足以影響事業之發展、當此經濟建設時期、務當盡力鎮息、隨時防止、實部奉令後、以工潮之發生、類多由於勞資雙方未能奉行勞工法規、昨特轉飭各省市建應社會局、嗣後務須將一切勞工法規、努力推行、使勞資雙方一切實遵守、以期弭止工潮、

時人行蹤

▲朱霽青等（本市）中委朱霽青、及財次鄒琳徐堪諸氏、昨晚聯袂乘夜車返京、

▲張嘉璈（本市）張嘉璈於昨日下午四時乘車返京、

▲邱鴻鈞　禁烟特派員邱鴻鈞、連日在閩南視察烟禁情形、全省烟民將總查一次、並限令分期戒絕、

▲葛光庭　念八日晨乘津浦車入京、出席各鐵路局長會議、

▲吶春（本市）暹羅外交部機要祕書吶春、於昨晚乘車赴杭遊覽、今日即行返滬、明日中午乘郵淺間丸離

縣市行政講習所第九期學員將畢業
暑期停辦兩月 九月間再續辦

本報南京念八日電　內部舉辦之縣市行政講習所第九期學員、七月七日完畢、因暑期已屆、決自九期後停辦兩月、九月再續辦十期、

古物保存法草竣
呈政院審核施行

本報南京二十八日電　中央古物保管會草擬古物保存法、已脫稿、並會同內教兩部暨其他文獻機關團體、詳加審議、其應予修正之點、已分別修正、二十八日呈政院審核施行、

津市府撥國選經費

中央社天津念八日電　津市國大選舉經費、市府已令財政局撥款萬元應用、全市公民登記處已成立五十處、連日前往登記者約數千人、選舉事務所將遵令於七月十日前將選民冊造齊送京、

平中學分區舉行會考

中央社北平念八日電　平市本屆中學師範生畢業會考、念八日晨八時起、分念一區、一百念八試場舉行、應考生爲六千四百念二人、上屆會考一二科不及格、應補考學生一千七百餘人、各試場由警察維持、故秩序甚佳、

冀司法會議昨閉幕

中央社北平念八日電　冀全省司法會議念八日晨開三次大會、對各項提案均分別通過、計共一二七件、下午舉行閉幕式、由鄧哲熙致詞、望對各議案負責進行、俾司法有所改進、

民報十一種副刊

副刊	出版
星期評論	每逢星期日出版
教育週刊	每逢星期一出版
民族週刊	每逢星期二出版
讀書週刊	每逢星期三出版
法學週刊	每逢星期四出版
衛生常識	每隔一星期五出版
文藝	每隔一星期五出版
上海市博物館週刊	每逢星期六出版
上海研究號	每逢星期六出版
民話	每日出版（星期六除外）
影譚	每日出版

上列十一種副刊除「讀書週刊」係由國學會編輯「衛生常識」係由衛生常識社編輯「文藝」係由新華藝術專門學校編輯「上海市博物館週刊」係由市博物館編輯「上海研究號」係由上海通社編輯外其餘「星期評論」「教育週刊」「民族週刊」「法學週刊」「民話」均由本館編輯除特約撰稿外歡迎投稿酌致薄酬

德方宣稱 英法任監察工作 德國不致反對
附有條件英法可接受 須聘德義葡人士監視
小組會定今日開會討論

中央社倫敦念八日哈瓦斯電 此間德國負責人士頃宣稱、關於西班牙國海面監察工作、統由英法兩國軍艦出而担任一層、德國不致加以反對、但當以英國軍艦監察國民軍所轄海面、法國軍艦監察西國政府軍所轄海面、為條件、此項條件、英法兩國聞可加以接受、至聘請觀察員隨同軍艦監視一層、德國政府聞欲以德義葡萄牙三國人任之、調整委員會所屬小組委員會、茲定於明日開會討論此案、德國政府亦已令飭駐英大使里賓特羅甫暫留柏林、俾於明瞭英法兩國所提計劃內容之後、得以德國復文攜歸倫敦云、

中央社羅馬念八日路透電 據義國觀察家之意見、西班牙大局現已好轉、人民報稱、列強之談話、擬覓取解決時局之方法、使德義兩國可以參加者、現殆在進行中、德義雖決計保衛其利益、然亦竭力避免時局之愈臻嚴重云、

國民海通社倫敦念七日電 星期快報依據首相之見解、列舉英國外交政策之要點如下、(一)西班牙內戰關係各國、對於不干涉原則及撤退外國志願兵計劃、成立諒解、(二)德國重返國聯及德國政治與經濟孤立狀態之終止、(三)德國與西鄰各國、訂立不侵犯條約、尤其注重天空公約、(四)召集經濟會議、增進世界貿易、消除經濟危機之原因、

中央社羅馬念七日哈瓦斯電 據外省各報載稱、德義兩國退出西班牙海面監察計畫後所造成之國際局勢、最近已略見改善、惟倫敦調整委員會日內開會時、將作何種決定、殊難逆覩、要當視英國態度以定之、『英國領袖人物究抱何種見解、在調整委員會開會時、必可完全明瞭、要之在目前、一切片面性質之決定、均非所宜、而當加以避免、蓋不干涉西班牙內亂之整個制度、當以參加調整委員會各國之自由允諾為其基礎、若以大多數國家之同意解決問題、而令其餘國家勉強從命、此種辦法、斷不足取、』此外「人民日報」則謂『橫行地中海上之布爾希維克黨潛艇飛機、苟不出於何種新舉動、則前途當不至再行發生糾紛』云、

西京郊迦拉瑪前線 西政府軍奇兵戰勝
國民軍向桑坦特推進

中央社馬德里念八日哈瓦斯電 政府軍頃在京南迦拉瑪河前線、以奇兵戰勝、國民軍曾向泰茹那一帶陣地南面進攻、先是國民軍乃被迫退至鐵路線而退、經政府軍猛烈抵抗後、即不支而退、政府軍旋乃乘勝反攻、並因熟識地勢、繞道抄至國民軍陣地後方一百公尺處、當即猛烈加以射擊、竟日未輟、迨至傍晚、國民軍孤立無援、卒將防衛鐵路線之一帶陣地、予以放棄、

中央社比爾波念八日哈瓦斯電 國民軍頃分兵兩路、向桑坦特港賡續推進、北路縱隊已佔領索摩羅斯脫洛魯蘇拉附近各高地、並開抵烏狄加斯特羅亞爾斯村附近、其地乃桑坦特港之門戶、至南路縱隊、則於佔領蓋納地方之後、已逼近加納達鎮、巴斯克里政府軍所屬民團、向國民軍投降者、為數甚衆、

西貨船被擊沉地點 有德軍艦五艘
西政府發表公報

中央社瓦倫西亞念七日路透電 西政府國防部頃發出公報、謂裝運食物赴瓦倫西亞之貨船加波卡洛斯號、昨被擊沉、查其沉沒地點附近、曾由西政府偵察機發現有德國軍艦五艘、

德國防部長抵匈
將作三日勾留

中央社匈牙利京城念八日哈瓦斯電 德國國防部長白倫堡將軍率同女公子、本日晨間自柏林乘飛機到達此間、匈牙利陸軍部長羅德將軍、義大利駐匈大使季格魯契、德國駐匈大使埃特曼斯道夫暨其他各要人、均在機場歡迎、羅德將軍並於正午設宴為之洗塵、農業部長達拉尼定於明日歡宴、攝政霍爾第上將則定於三十日予以延見、白倫堡當在此間盤桓三日、

法新財長抵巴黎
午後五時舉行閣議 將致力於預算平衡

中央社巴黎念八日哈瓦斯電 新任財政部長龐萊、頃於本日午前抵京之後、即於午間十二時十分、前往總理公署、謁見旭丹總理、旋法蘭西銀行總裁賴比利、匯兌平準基金保管委員會主席埃夫、財政次長卜會納、暨機要處長波桑瑞等、並百繼而至、相與進行談話、須至午後五時始可完畢、內閣定於五時舉行會議、

中央社巴黎念七日哈瓦斯電 新任財部長龐萊自美國啓程返國履新、計程明日可到、將於明日午後出席內閣會議、與閣僚商討財政問題、並將與財政次長卜魯納進行談話、或當即行擬就各項財政措置、俾於本星期杪提交國務會議、亦未可必、關於政府初步財政措置、內容雖尚不得而知、要將致力預算均衡、則可斷言、卜魯納頃向各報發表談話、略稱、深信經常預算可於下屆財政年度時恢復均衡、臨時預算則在三年內漸消減、又謂巴黎市場與國外方面、近數日來對於佛郎之投機操縱行為、並無何項根據、投機家前不斂跡、恐將噬臍莫及、新內閣現定本月念九日第一此出席國會、由總理旭丹協理勃魯姆分別出席衆議院與參議院、宣讀新內閣大政方針、

國民海通社巴黎念八日電 前任內閣總理勃魯姆激烈抨擊參議院、行將開幕之社會黨大會、亦將通過限制參議院權力之決議案云、此間政界指稱、勞工局長費佛利埃與郵電部長勒巴、均以為城市與鄉村之工人、將輔助勃魯姆之行動云、

希臘批准蒙德婁會議協定
再經一國批准即生效

國民海通社雅典念七日電 廢除外國在埃及領判權之蒙德婁會議協定、現已經希臘批准、按比利時對於斯項協定、曾首先批准、希臘為第二、按照草約規定、該項協定、經過三國批准後即為有效云、

美本屆財政年度結束 公債達三百餘億
總收入較預算增五千萬

國民新聞社華盛頓念七日電 本屆財政年度將於星期三結束、現已發現新紀錄三項、(一)本屆政府虧短總數在美金三十億元以下、為舉辦新政以來最少之數、(二)政府公債約達美金三百六十三億元、佔歷史上發行最高額、較本屆預算幾多十三億元、(三)政府總收入、較預算估計之五十二億二千四百萬元、至少增五千萬元、為歐戰以來最高額、本屆政府支出在八十億元以上、但並未超出修正預算所估計之八十一億九千二百萬元云、

希特勒演說 對國際保障表示懷疑
詠諸陳述不干涉委會之工作 謂今後德國當自由進行自衛

中央社柏林念七日電 希特勒今日在巴伐利亞之烏爾資堡、向二十萬國社黨員演說、對不干涉委員會之工作、加以詆諆的陳述、彼謂德巡艦萊比錫號在瓦西亞港外受襲擊後、不干涉委員會之不聽德國海軍示威之請求、足以證明德國倘遇較此更嚴重之事件、勢必起而反對之也、希氏繼謂不干涉委員會應認明德國在西班牙之經驗、係永不能忘之教訓、「從今以後、在此種事件發生時、吾人當自動抓緊國家應有之自由獨立榮譽及保障、以求自衛並感謝上帝、吾人自衛之能力、巳綽有餘裕矣」、希氏復稱德國之四年計劃、而目的即在防衛國家之受第三強國之欺詐、德國之循此計劃而進、實無勢力足使德國有一寸一分之移動云、希氏並表示德國有向外國購買鐵礦之需要、關於西班牙事件、希氏明白宣稱、德國極盼國民軍之得勝、蓋因德國於事態平靜後、可與比爾波之鐵礦作一筆交易也、

國民海通社德國烏爾堡念七日電 佛蘭柯尼亞地方議會、本星期舉行十週年紀念、元首希特勒今日特蒞臨參加、並發表關於內政外交之演說、聽衆約二十萬人以上、希氏首先力言德國渴好和平之願望、及國際合作之企求、但對於某種國際保證之有效性、深為懷疑、並舉四國監察船隻中德艦被炸、而其他各國之行為為例證、申稱關於「萊比錫」號事件、德國並不深究、僅要求四國海軍、聯合示威、如此温和之行動、竟至不能貫澈、則德國豈尚能以其命運、付於如此無能之組織之手、此種教訓、德國永遠不致遺忘、「此後如再遇同樣情事發生、則吾輩當保留自由、維持國家之獨立、榮譽與安全、而進行自衛、「議會之冠冕文章、外國政治家之空言高論、以後決不能再將德國、引入迷途、「每一個猫、只能燒一次掌、而每一個人、則只能上一次當、余(希氏自稱)與德國人民、均決無再冒此險之願望矣」、希氏繼論內政問題、加以說明、對政府未來工作、闡述至詳、關於對外貿易一節、否認德國欲退出世界貿易之訛傳、並舉近來平衡數字為證、宣稱德國輸入輸出之數量、繼續增高、德國深望向此動向、再求努力云、

英國感受不安

中央社倫敦念八日哈瓦斯電 德國元首希特勒昨在烏爾資堡城發表演說、曾云、德國願見西班牙全歸國民軍掌握、庶乃便於取給鐵礦砂、英現方面聞訊之餘、極為不安、緣此項鐵礦砂亦即英國所亟需也、查西班牙國巴斯克自治邦富於鐵礦、所產礦砂、類由英國人購進、即在比爾波港陷落之後、此輩亦欲照常交易、關於此層、國民軍政府雖曾向英國政府提供保證、所慮者德國元首希特勒發表上項宣言之後、國民軍當局或且食言而肥、或且減少出售量耳、英國政府有鑒於此、終願在比爾波港恢復領事館、以使進行接洽、此在國民軍政府則以所發護照未經英國承認有效為口實、而予以拒絕、迄今雙方仍在談判中、

蘇聯政府嘉獎北極探險隊
授勳章及獎金

塔斯社莫斯科念八日電 蘇聯中執會因北極探險隊員完成政府使命、功勳卓著、決議施密德、斯比里那、薛維列夫、巴握甯、亞拉克舍夫、瑪朱魯克、克哥羅文及巴布雪金、應授與蘇聯英雄名號及列甯勳章、飛行家伏多比亞諾夫及摩洛哥夫應授第二次列甯勳章、以上十八人並給與獎金每人二萬五千盧布、其他十六人包括克倫爾秀爾學文及費度洛夫在內、各獎列甯勳章及現款一萬五千盧布、又十三人各獎紅星勳章及一萬盧布、六人勞動紅旗勳章及五千盧布、眞理報記者勃龍特曼消息報記者維倫斯基亦在內、

塔斯社鷹道夫島念七日電 北極站水學家秀爾學夫六月二十日發現洋底二百五十至六百公尺深處有溫暖之水流、據推測當係由大西洋流來云、

國際商聯會第九屆大會開幕
戈林滋會發表演說

中央社柏林念八日路透電 第九屆國際商會大會、今晨在柏林開幕時、身兼普魯士總理等四職之戈林將軍蒞位演說、謂德國將繼續提出殖民問題、至償其急迫而充分正當之志願而後已、戈氏又述及和平問題、謂因和平有賴於德國、故不致發生二次大戰、德人因經營之偉大復興工作、須賴有和平、始能完成之、至於德國仍以大規模整武者、其志乃在博得完全平等之權利、而非欲以攻擊或征服他國也、且欲藉以保衛其可危之邊界耳、繼由經濟部長兼德意志銀行總裁沙赫特博士致詞、謂國際付款制度、今已不適時宜、世界宜有各處通行之價值標準、而以之能依合一狀態、估定一切物品之價值、吾人今尚未有如衡量之算學的標準、可以出此、惟經濟歷史之長程、曾證明黃金為最適當之國際定價價值的標準、博士又謂物品之實際的價值、仍與前同、而黃金之紙上價值、則已變動、如世界貿易須求其重行活動、則強制鞏固圜幣政策須加以放棄云、

蘇聯飛行家抵美京
昨謁羅斯福及赫爾

中央社華盛頓念七日哈瓦斯電 蘇聯飛行家三人日前駕駛飛機自莫斯科出發、通行北極直飛美國舊金山、中途被迫在華盛頓州溫古華城降陸、該飛行家三人頃由蘇聯駐美大使特羅雅諾夫斯基偕同行抵此間、當由華盛頓市政府當局代表及僑民代表前往車站歡迎、本日將由美國空軍總司令維斯托佛加以款待、並將於明日謁見羅斯福總統暨國務卿赫爾、

拉狄克已邀特赦說 蘇聯當局切實否認
托洛斯基侄又被捕

中央社莫斯科念八日哈瓦斯電 按之外國方面消息、蘇聯名記者拉狄克前因反革命派平行中心案判處徒刑之後、最近因紅軍總參謀長杜嘉契夫斯基背叛國家案、告發有功、業蒙特赦、此間當局頃切實加以否認、幷謂外傳蘇聯人民委員會前主席李可夫與眞理報前主筆布哈林(均在獄中)業已乘坐飛機逸去未知何往一說、亦非確詞云、

中央社莫斯科念八日路透電 列甯格勒港航空事務督理白朗斯坦今日就逮、被控與其助員受某外國領事運動、於暗中損壞船隻十六艘、按白氏為托洛斯基之姪、托氏親屬就逮者此已為第二人、蓋托氏之子塞杜夫已於本年一月二十七日就逮、被控暗圖毒傷克拉斯諾耶斯克工廠之工人、犯搗亂工業之重罪也、

暴風襲擊日本海
漁船二百餘艘失蹤

同盟社京城念八日電 昨念五日午後九時、北日本海一帶、忽起暴風、正距咸鏡北道漁大河海面一百海里、出漁之漁船數十艘、均不知下落、咸北警備船等、現正竭力搜查、但該方面濃霧密佈、搜索無術、至為焦慮云、

魯教長何思源 在職將近十年
將派赴歐洲考察

本報濟南念八日電 魯省府擬派各廳委、分別出國考察政治實況、以資借鏡、並以魯教長何思源在職將近十年、決先派歐洲考察教育行政、期限半年、由韓電蔣委長及王教長等得覆電照准、何定九月間放洋、

台民在廈運毒開槍拒捕

本報廈門念八日電 廈某烟商僱台籍民押運毒品、念八日廈水警隊查緝、台人開槍拒捕、潛逃、獲嗎啡六包、值六萬餘元、日產絲布念六包沒收、

廈計劃建造 溝通鼓嶼間鐵橋

本報廈門念八日電 廈市經建會計劃建造鐵橋、溝通廈鼓浪嶼間交通、預定需費一百卅萬元、正籌擬中、

俄軍佔據黑龍江島嶼目的
日報謂轉移國民對淸黨注意

中央社東京念八日路透電 蘇聯軍隊佔據黑龍江島嶼、究抱何種目的、頗引起猜測、據朝日新聞長春今日訪電、蘇聯此舉、殆欲移其遠東人民對於清黨運動之注意、轉至外交事件、並向日「滿」表示紅軍之團結與紀律、並未因清黨而稍受影響耳云、同時觀察家確信蘇俄欲藉此以造成可使蘇「滿」水道問題重行開路之局勢、查水道會議、前在海蘭泡舉行、雖技術上已獲妥洽、然卒歸破裂、朝日新聞又稱、紅軍佔據黑龍江兩島後、其兵力逐漸增厚、刻正積極進行掘壕及其他防禦工程、該報長春訪電、並有蘇聯炮艦集中於該兩島附近之說、目前「滿」方舉動、靜待蘇俄對於六月二十一日抗議文之答覆、

魯黃河大溜直衝 李升屯磚壩塌三丈餘

本報濟南念八日電 念八日黃河各游皆漲、上游大溜直衝、李升屯磚壩塌三丈餘、已搶修完好、中溜洛口水位三十公尺三寸三、距去年最高水位僅差八公寸八、王愷如電韓及孔祥榕報告、並往上游督察、

浙贛路仍被淹中途須涉水

本報杭州念八日電 浙贛路諸暨湄棲段水勢仍續漲、因之貨車暫停、客車恢復、但中途必須用民船過渡、需費七八小時、聯運暫停、南昌至杭州二次車十二時半方到達、路軌俟水退後方可修復、

本報杭州念八日電 杭市念八日下午三時大雨滂沱、迄晚稍止、錢江義渡曾一度停止、旋即恢復、

中央社南昌念八日電 浙贛路東段路軌被山水淹沒、念八日由贛開杭之客貨車、僅至諸暨、須換船渡過水區、再乘車至杭、到達鐘點較前遲四小時、

閩南霪雨晉江九龍均暴漲

本報廈門念八日電 漳泉霪雨、患水、泉晉江漳九龍江均暴漲、漳浦南漳泉車路被淹、念七日起暫停、惠安楓亭福泉車須涉水而過、

中央社福州念八日電 省會受溪洪下瀉、演成空前水災、閩侯縣第一區所轄卅餘鄉、早稻收成完全絕望、水勢念八日晨已退落、惟天尚未晴、仍難樂觀、

華北水利會 夏季大會昨開幕

中央社天津念八日電 華北水利委員會本年度夏季大會、念八日下午三時在津開幕、出席委員計李書田、徐世大、王景儒、孫維棟、及魯晉察綏等省建設廳長代表等共十餘人、由委員長彭濟羣主席、首由總務工程兩處長分別報告、繼討論各方提案共十餘件、六時許散會、念九日晨繼續開會一日、即告閉幕、本屆大會、對華北各省水利建設、將分別討論、會方並提議兩項、(一)引永定河之水、灌溉北甯線豐台附近沙地、俾成良田、(二)在河北井陘縣設灌溉區、俟全體通過後、即籌款分別實行、

武漢各界昨舉行 兵役擴大宣傳會

中央社漢口念八日電 武漢各界兵役擴大宣傳週宣傳大會、武昌方面念八日上午九時在公共體育場舉行、到省會各機關團體學校人員及各區保甲長等共約萬人、暨彭國鈞盧鑄高一涵等、由畢梅軒為總主席、領導行禮如儀、並宣讀國府徵兵令、盧鑄致開會詞後、次由行營代表包超然及彭國鈞講演、至十時半散會、

中央社漢口念八日電 漢各界擴大兵役宣傳週及兵役宣傳大會、念八日上午九時在中山公園體育場舉行、主席團市黨部陳泮嶺謝承炳、警備部參謀長金區堂、市長吳國楨、及各機關部隊人民團體各學校參加者達五千餘人、陳泮嶺任總主席、開會如儀、由陳宣讀國府徵兵令、並報告舉行兵役宣傳大會意義、

陳鐵生抵蓉 辦理災童收容

中央社成都念八日電 中華幼慈會副總幹事陳鐵生、奉派來川辦理災童收容事宜、曾在渝市富順設置慈幼院各一所、陳以所事暫告一段落、念八日下午六時由渝乘機飛省、據談、渝設立之慈幼院一所、可收容災童五百人、富順慈幼院業已收容災童三百十一人、本人在省稍留、即擬赴川北各縣辦理災童收容事宜云、

景德鎮 組瓷器業運銷公司
官商合辦資本百萬

中央社南昌念八日電 景德鎮瓷器業將組運銷公司推廣銷路、初步計劃現已決定、官商合辦、資本一百萬元、總公司擬設於上海、

閩匪首 張鼎承接洽投誠

本報廈門念八日電 永安訊、匪首張鼎承派代表郭某念二日向湖雷駐軍請自新、巳轉師部核辦、吳金投誠巳點編槍二百二十餘支、

黃埔支線八月可通車

中央社廣州念八日電 粵漢路黃埔支線路基橋樑涵洞等工程、全部完竣、西村站與粵漢路念七日已接軌、支線軌鋪工程、預定每日一公里、如無障故、七月下旬可竣工、八月正式通車、

國米產銷會 昨開首次籌備會
鄭寶照等今赴港

中央社廣州念八日電 國米產銷協進會念八日下午開首次籌備會議、並推尹任先文羣顧馨一李大超鄭寶照楊綿仲韓卓甫七人為常委、限兩個月為籌備期間、二次籌備會議、定七月二十日在滬舉行、

中央社廣州念八日電 五省市國米運銷考察團、與粵各界發起組織中國國米協進會、念八日由籌委李大超鄭寶照尹任先余籍傳龔學遂等聯署宣言、闡述組織旨趣、並表示將以最大決心、在政府及領袖領導之下、努力邁進、

中央社廣州念八日電 五省市國米運銷考察團、在粵公畢、定念九日赴港、續與港各界研究國米運銷、該團念八日假新亞酒店招待粵各界話別、到各機關團體代表百餘人、由團長鄭寶照致詞、感謝各界招待盛意、繼省市府黨部各團體代表演說、對運銷國米救濟民食意見、多所發揮、據談該團北返後、將根據此行所得、並將國米以往缺點、設法改善、並將建議中央、予以協助、

廈地震歷念秒鐘 豐沛降雹大如卵

本報廈門念八日電 廈念八日午一時地震、歷念秒鐘、屋宇為振、

本報徐州念八日電 蘇北亢旱、災象已成、今日豐沛縣降雹、大如雞卵、禾損失重、

中校英語教學問題 研究委會昨開會

中央社南京念八日電 中等學校英語教學問題研究委員會、念八日假教部開會、到趙元任、張彭春、吳之椿、戴應觀、葉公超、張士一等平滬兩地中校英語教員有代表出席、均對英語教材教學法字彙等項問題、開極詳盡討論、並已分別作原則上決定、

蔣委員長說：

我們要：

明禮義，

知廉恥，

守紀律，

負責任。

小言

正義與信義 （穎）

事不干己，而代鳴不平，此乃人類間之正義，所謂「公道自在人心」也。

誠直相處，無虞無詐，此乃人類間之信義，互守信義，而後能維持和平也。

「正義」與『信義』，為世人稱道之美妙名詞。顧於事實上，正義之力量，實難獲得眞正之表現。至言『信義』，又往往屬於口頭禪：互處於勢均力敵之地位，始可相期信義之遵守。

吾人以善意期待他人，不能謂世間無主張正義與遵守信義之人。然解決一切，應憑自己之實力，實力充足，即可獲得正義與信義之表現也。

立法院通過土地法原則

地價稅規定各項無變更必要

（京訊）立法院念五日下午三時、接開院會、主席孫科、當議決軍事徵用法案、照軍事法制兩委員會審查結果、修正通過、全文分「總則」「徵用標的」「徵用程序」「賠償」「處置」及「附則」六章、凡六十五條、繼又議決無罪被押受刑補償法案、重付法制刑法兩委員會審查、至中政會交議修正土地法原則、關於地價稅應否採用累進稅制案、亦經提出審議、議決照土地法委員會審查結果通過、對於土地法中關於地價稅規定各項、認爲尚無變更必要、其理由採次、

地價稅制決定由來

查起草土地法時、關於地價稅制之決定、係遵照總理遺教、及中央政治委員會議第一百七十一次會議議決之土地法原則第二點規定土地稅率、采漸進辦法、其原文云『按照根據地值徵稅原則、土地稅率應等於地貨之數、蓋地貨既變爲地稅、歸諸國家、則地主除用人力資本改良土地、以得收益外、無坐享地貨利益之機會、而土地所有權者、不能以土地居奇、棄而不使用、其結果、則地價廉、於是使用土地之權利、必漸趨普遍、前此以壟斷土地權利之資本、亦必逐漸轉授於生產事業、每謂彼主張根據地值徵稅之經濟學者、『一地稅貴、地價廉、而生產事業發達』、即指此也、關於決定稅率問題、據地值稅專家單維廉氏之主張、（單氏德國人、青島土地稅計劃出自其手、總理於民國十三年、會聘至廣州專研究土地稅問題、）以地方上通行貸款利率之平均數目、爲稅率之標準、曾假定廣州通行貸款、利息之平均數目爲百分之十、即主張以按照地值百分之十爲廣州土地稅率、惟總理、對於土地稅率、曾言各國土地的稅法、大概都是值百抽一、並有主張值百抽二之意、（見民生主義第二講）與單維廉之說、大有出入、單維廉氏以百分一稅率爲過輕、決不能達到地價低廉之目的、所以單維廉氏在廣州時、主張激底辦法、竭力維護其高稅率之原則、而廖仲愷先生則以百分之十高稅率爲不可行、仍主張百分一之輕稅率、俟將來逐漸增加、當時關於此點之討論、意見兩歧、主張輕稅率者之意、乃爲便於施行起見、或於經濟現狀、不願發生重大影響、故決於漸進方法、以上所述、爲土地法中所規定地價稅率之根據、及其由來、

採累進稅制之理由

至現時主張地價稅採用累進稅制者、所持之見解及理論、其主要目的、爲防止土地兼併、故於私有土地、從其價值、加以限制、若一人所有土地、其價值超過規定限度者、按其超過部份、將稅率逐漸增加、以達規定最高稅率爲止、（按中央政治委員會附交參考之擬訂條文、關於地價稅之規定、每一人所有土地、價值在二千元以內者、其稅率爲照地價千分之八、至二千元以上者、每年增二千元、其每級超過部份、遞增稅率千分之一、至千分之八十爲止、）依此種累進稅辦法、則私人所有之土地、其價值愈大、稅率愈高、至一定限度時、若無私有土地者專特土地本身以圖利、必無所獲、此爲累進稅制之作用也、夫欲求平均地權之實現、非防止土地兼併不可、此爲顯而易見之事、無待贅言、然土地法律所採用防止方法、僅其一耳、累進制與土地法原有規定、究竟地價稅之防止土地兼併、孰爲完善、孰爲有效、應先爲內容之審查、量其得失、方可作一結論、

地價稅之基本原則

在未論述內容之先、當知地價稅之基本原則、乃在求得素地地租之正確數量、即係土地非因施勞力資本結果之所得、以賦稅方式歸諸國家、如此可令土地所有權者、除以勞力資本改良土地、以求收益外、決無所獲、則專憑土地所有權以謀利者、自無存在餘地、所謂土地兼併之現象、更無由發生矣、關於素地地租之正確數量、殊不易求、在地價稅基本原則之下、地價稅率應以等於素地地租數量爲準、過輕則助長地主不勞而獲之利益、過重則損及資本勞力之正當所得、皆失地價稅本旨、惟素地地租之計算、實既不易得其正確數量、則地價稅之計算、際施行其稅率祇可約略爲之斷定、如現擬訂累進稅條文中所定之稅率、失之過重、則非獎勵土地利用之道、失之過輕、則土地所有權者尚能享受不勞而獲之利益、均非平均地權之道、易明、而對於防止土地兼併之目的、猶未易達、因專憑土地所有權以爲利者、仍可繼續存在也、又爲何然則乎、就土地法原有規定之各方法言之、土地法之規定、係將土地按其使用程度、爲稅率之等差、故其改良地、非改良地、及荒地之分、改良者稅較輕、未改良者稅較重、棄而爲荒地者更重、蓋係以土地使用之程度爲準、亦係遵奉總理「地盡其利」之義、獎勵土地改良、懲罰棄置土地之基本原則之要旨也、

防止兼併限制面積

至土地法原定地價稅率、是否等於素地地租之數量、與地價稅採用累進制所發生之問題相同、至現行稅率所以從輕規定者、乃依中央決定之土地法原則、採漸進辦法、以達施行便利之目的也、由此言之、土地法原規定之地價稅率雖輕、而又不能確定等於素地地租之數量、則專憑土地所有權、以圖利、自爲可能之事、土地兼併之勢、將何以制止之、此土地法原規定所以採用斷然之激底辦法、對於私有土地面積、認爲有妨國計民生時、得用國家強制力制止之、即本斯旨、（第十四條）地方政府對於私有土地、得斟酌左列情形、分別限制個人或團體所有土地面積之最高額、但應經中央地政機關之核定、一、地方需要、二、土地種類、三、土地性質、（第十五條）私有土地受前條規定限制時、由主管地政機關規定辦法、限令於一定期間內、將額外土地分劃出賣、該管地方政府不依前條規定之辦法、得依本法徵收之、

私有土地不能逾限

依此二條之規定、在私有土地、政府得定限額、其額外土地、得強制出賣、否則徵收之、是土地兼併之弊、無從發生、此爲絕對有效之方法、比諸地價稅累進制、更爲確定而激底也、如土地增值稅、法尚有其他各種規定、如土地使用及土地值不在地主稅限制土地增值稅、收等方法、皆爲防止土地兼併與土地投機之弊、僅爲平均地權之目的、地價稅之征收、期達平均地權方法之一、而已、且土地法之全部五篇、計三百九十七條、施行法全部九十一條、有相互之關係、實爲平均地權之整個的方案、地法、爲整個的研究、及應有整個的施行步驟、俟經過相當實施期間、應將整個經驗事實、如確有重大變更或修改之必要、與事實、然後變更修改之、則其變更修改之經驗、要較有意義、茲土地法自民國十九年公佈、迄今七年、尚未有整個施行之計劃、當然未有整個施行之實驗、無事實與經驗之根據、遽作重大之變更與修改、誠未易決其爲必當也、

財部意見理由甚當

再查財政部對於地價稅採用累進稅制所提意見、係從行政經驗上觀察、人、認爲尚有不少困難之點、尤以關於私人所有地價之總額、不易求得之一點爲甚、因土地分散於各不同之地方稅區、若私人所有地價、其地價總額、實不易求、結果則在全國領土之內、仍可取巧兼併、況我國社會情形散漫、各級政府機關之組織未臻完備、各項基本調查統計、財政尚欠嚴密、更爲增加困難之因素、部從行政經驗上觀察、所顧慮之困難各點、實有其相當理由也、根據上述理由、故該院審議結果、對於土地法中關於地價稅規定各項、認爲尚無變更必要、

奸商收運乾繭出國

關係製絲原料影響工人生計

錫絲廠公會已議定應付辦法

（無錫通訊）吾邑乾繭市價、自法商委人來錫收買之後、此兩週間、每擔已自一百七十元漲至一百九十元、在最近數日成交、運滬之乾繭、約三四千擔、聞法商有定收二萬擔數額之消息、吾邑開車絲廠、現計四十家、每日需繭約四萬五千八百擔、今歲春繭收數、設使法商收買二萬擔、尚餘二萬五千擔、僅足供全縣絲廠一月之需、且至深影響國計民生、絲廠同業公會、昨特召開第二次臨時會員大會、討論奸商販運乾繭出口之對付辦法、並聞中央各院部對此事異常注意、已令飭各主管機關嚴密查辦、並據繭業中人談、省府已與蘇省進口辦事處主任吳惟賢、錫業公會商訂禁止乾繭出口辦法、運銷法國之乾繭、係頭二號上好淨光繭、首批共八千擔、約合毛繭一萬餘擔、須將繭衣剝淨、並揀去雙宮繭、然後運滬、裝船出口、三四號薄皮次繭、因是代價、較普通乾繭增加三分之一、其經手購運此項乾繭者、每擔約可獲利三四十元、依八千擔推算、共可獲利三十餘萬元、至其經濟來源、係法商委托某信託代做押匯、故不惜以高額代價收買、運法國後、錫絲廠產業工會赴京請願代表朱祖璋、吳紹基、葉巧雲等、昨巳返錫、結果甚爲圓滿、

滇緬勘界閉會

我方委員述歸程經過

應提倡滇邊防疫設施

（昆明航訊）查滇緬勘界會、梁張兩委員暨辦事處全體職員、抵達昆明業已多日、惟關於閉會情形、報章上尚未披露、茲特探訪如次、查該會兩屆共開會一百二十六次、最後一次會、係於本年四月二十三日在中英方地營幕舉行、事先關於要案之票決、地圖之繪製、總報告書之討論等、最要者皆已辦理完畢、該最後一次會議中、當由中立委員長伊思林氏致詞、正式宣告閉會、大意謂本會由中立委員正式宣告完畢、本人願對雙方代表、及雙方測量、警衛、醫務、通訊等人員、俱表謝意云、次由我方梁宇皋氏致詞、略謂一際茲本會議完畢之時、鄙人願藉此機會向諸位略致數語、對主席表示甚深謝意及欽佩之忱、溯開會以來、主席之智賢明、其所表現之品德高宏、且不論事之是否與吾人之意見相同、其所表示、皆深值得吾人讚歎者、如指導會議、其以高宏之態度、不偏不倚之德、其論據之特色、議論透徹、詮釋衆象、條理井然、文理審察、次其一空依傍、不偏不倚之能、尤爲其之行、否則其艱難與棘手情形、遂使一切正未可知、

情殷祖餞

該會議完畢後、尚有總報告書及地圖等、留待（明四念四日）簽字、念三日傍晚、海拔五千呎之山頭、突然雨暴風狂、帳幕飛捲、天昏如墨、一若點綴此長期會別離前夕之別意者、少焉一縷彩虹、現於天際、又若爲此段界務之以和平方法解決慶幸者也、念四日黎明、中立委員及所附之地圖簽字畢、僉曰吾人等於茲三年之營盤、俱於拾時集合、李、及十一時與會者依時集合、書等祖餞、下午三時、中方委員設宴、爲中立委員及中方委員及秘書等、雙方委員及秘書等盡歡而散、張兩委員及秘書普氏、上馬揚鞭、我方梁三年之會勘告一段落、而各遂賦歸歟之願矣、方委員則由當日趕回國境孟阿、查孟阿與邦桑僅一水之隔、該水爲南卡江分界之水、本晚適爲廢歷望日、月明如書、我方委員特於孟阿營地請中立委員長及其秘書普氏晚餐、八時蒞止、當由各主任出席作陪、嘉賓全體入席、並由孟阿女郎向中立委員獻花、後一時鼓樂齊作、並由孟阿青年及少女歌舞、時賓主盡歡而散、

也、是以吾人離界以後、關於工作上良好之回憶、將永留腦際、梁委員繼又對中立委員長之秘書普來特氏致謝意、謂普氏允本會秘書以來、擔任艱鉅之會務、雖不居其名、而實負其責、尤其是其沉毅堅忍之態、周旋於兩方代表之間、允稱幹材、梁氏對英方測量隊長安均氏亦表示謝意、

梁氏復謂、語云、非有兩方、則爭端無由而起、然此有兩方、則合作無由而生、此次英方代表與吾人之瞭解、乃爲此友誼的精神、驗者之合作、以是引起友誼的相互信賴、以職員等之友誼、及互相瞭解、此次之會議、主席之得以圓滿解決、及將此次友誼之表示、於界務問題、或其他之交通設備、鐵路及互助的建設、獲得圓滿解決之後、則滇緬間之商務、開發邊地資源、自然隨之而繁榮焉、並謂主席對中立委員所予吾人之指導、與中方委員發言、表示同感、並對梁委員所贊許普來特之研討、雖未必常能具、意、然自以爲中立委員之點、在我亦具、又對梁委員之意見、彼對中方代表之測量隊、相同之意見、彼更謂、其厚誼、彼此良好、及各補助之工作、謝各有異議外、會中對各特殊之點、認爲非常良好、此次會議中彼此之關係、必能定界、與中方委員所抱同一之希望者也、前此之不安定者、定界而後、交通將進步、可能、安定之開關之路或建設鐵路、亦有可能、緬滇間之關係、將來必更加密切、斷言也、

各地通訊

鎮江

▲鹽城工運請願　鹽城各工會代表武榮春等十數人、因鹽城縣黨部委員鄭建勛、顧惠民顚倒是非、假借黨權、剝削勞工、摧殘工運、特組織請願團、除晉京向中央黨部面呈被迫事項呼籲外、昨日過省、並向省黨部請願、當由民訓科石科長順淵接見、詳閱呈文證件後、答已奉中央明令飭查、不日當派員前往就近查明法辦、武等視爲結果圓滿、遂即辭出、

揚州

▲八區鄉民暴動　本縣兵役、自改徵兵制以來、由縣督促各區努力推行、並列爲考成之一、因之各區區長莫不認眞將事、縣屬八區大儀一帶鄉民、竟誤解徵兵意義、與區公所發生抗拒、二十六日下午聚集數百人、包圍區公所、該區長林璧龍派員兼程報縣、由縣令飭警察保安兩隊官兵星夜馳往鎮壓、在警隊未到達時、區公所禮堂已爲民衆搗毀、截至念七日晚去隊尚未回城、據縣府消息、謂此事已經警隊勸解、鄉民紛紛散去云、

▲催徵新舊田賦　蘇財廳趙廳長鑒於田賦爲本省收入大宗、所有二十五年度新賦、尚未徵達相當成數、舊賦亦當短絀、現在考成之期、轉瞬屆滿、正值二麥登場之時、農村經濟寬裕、特函各縣長務須上緊催追、於年度終了時、掃數徵集報解、以資撥用、並令將辦理情形、先行函復、

清江浦

▲獎敍導淮人員　蘇主席陳果夫以導淮入海工程工鉅事艱、幸賴各縣官民、上下一致努力邁進、櫛風沐雨、辛勞三年、始告完成、對於工作人員自應分別獎敍、以資激勸、昨特電飭各縣長即日將出力人員開單呈由導淮入海工程處核轉、以憑核辦、又工程處奉令改組爲淮沂沭水利工程處、現正趕辦結果、下月一日起正式成立、並同時開始防汛工作、

▲易閘管區司令　淮陰閘管區司令原由七區專員王德溥兼任、茲以職務殷繁、經軍政部政委董成池接充、董字述堯、河北人、業於前日蒞浦、昨日分別接收清楚、遂至山東會館內設處辦公、正式視事、

南通

▲查傳各區烟民　本縣查傳烟民隊長錢趾麐、連日率警赴第三四等區工作、先後在劉橋四安西亭陳家橋等處、查獲歷批傳戒未到烟民三十餘人、均經解縣發所勒戒、錢君所至各區、並向鄉鎮長宣傳勸導、凡肅清區域之持照烟民、不論年齡均屬提前勒戒、聞西安結束時有烟民年逾八旬、亦經傳解縣核辦、

▲一區發生刦案　本縣第一區與仁鎮農民朱發源家、念六日晨突被盜匪四人、侵入大施搶刦、並將事主朱葛氏捆綁、計搜刦歷一小時呼嘯而去、該處派出所聞警跟踵追捕逸盜、緝獲曹連發一名、訊曹家屬糾衆搶奪、又乘隙逃脫、旋又加派長警馳往兜緝、續獲聞士榮張國華曹達城三名、解縣究辦、

常熟

▲押佃絕食風潮　農址已屆、因之在押佃農男女六十人發生絕食風潮、要求釋放歸田、二十七日、全體拒絕進食、監所當局除勸諭外、急報請縣府釋放、又據監所表示、押佃絕食風潮發生兩次、惟以二十七日爲最激烈云、

▲德人汽車肇禍　小東門外楊家橋附近錫滬路四十四號橋地處、二十七日晚間六時、有德國人駕自備汽車返滬、行經該處、撞倒漁民陳明德、碾斷雙足、該車即行逃去、聞在太倉截獲、但未證實、

海鹽

▲肉舖突被盜刦　海鹽倪埭鄉副長鄉沈景安家道小康、在倪埭廟街開有永昌和肉舖及永泰南貨兩店、致爲盜匪覬覦、前日晚間十一時許、沈正在肉舖內圍集雀戰、忽聞敲門聲急、尙疑警察捉賭、均各驚慌失措、俄頃砰然一聲、門已啓闢、陡見六七人、操江北口音、內有持手槍者、開放數響、蜂擁入內、喝禁室人聲張、先將賬桌內法幣四百餘元刦去、猶未足慾、遍搜各賭友身畔、得洋數十元、正擬轉赴永泰南貨店再刦、時永昌和夥友已乘隙出外、鳴鑼告警、匪等見事不妙、急呼嘯逸去、迨警等趕至、匪已遠颺無蹤云、

嘉興

▲縣道月底試車　嘉硤、硤桐、硤鹽三縣道、自徵工服役塡築以來、路基早已竣工、各處橋樑、亦已次第完成、惟舖築路面工程、較爲繁重、現悉三路路面、大都均已舖就、一俟滾壓平整、即可全部竣工、約月底試車云、

公債與標金

八月期開拍後　公債再現新紀錄

統乙近期邁進二元

今日交割市場休業

昨日華商證券交易所各債券市況、八月份定期交易、已開始登場、各方供需尚盛、故進出相當熱鬧、今日爲六月期存賬交割之期、市場將休業一天、俾專理各經紀人間之交割收解、蓋慣例也、

▲昨市經過、波濤洶湧、再興漲鋒、若干方面、且有看至九八折左右者、蓋仍基於中央儲備銀行之信念、凡此說法、雖目前似言之過早、然以情理而論、似具有強烈之可能性也、昨晨初開之際、拋售者雖不乏人、若十、四十三、四十七、六十四、四十九、三十五號等、均有巨額輸出、但三十四、及五號等相互拉提、數量猶巨、故毛盤至統戊近期、雖僅微漲三十分、倘角、及其遠期上市、即興巨大場利、致挺力愈後愈烈、至乙種而邁達一元五角之譜、形勢十分俏俐、次盤延時下午二時始告登場、各債起仆、戊種近期、一以頭盤漲力未足、二以三十四號四十三號之盛續吸收、故接續躍升七角五分、其他各債、則在三十五號拋售的不安定狀態下、略呈反動、回落一二三角、後市以時間關係、僅拍一盤、各債市價、反呈疲落、戊甲兩種、稍臻平穩、因三十五號等套利勃興、故近期統乙劇漲二元、綜其經過、仍在不安定中、其他各挺三角半至一元、續漲半元以外、而遠期統乙、七月期、較外、無從比較、除八月期係初拍、三盤結果、茲將市價列表於後、

債別	前開	最高	最低	後收	蓋綱	較前
統戊七月	八二・二〇	八二・七〇	八一・八〇	八二・三五	〇・九〇	跌〇・八五
統戊八月	八〇・七〇	八〇・七〇	八〇・三五	八〇・四五	〇・三五	初開出
統丁七月	八二・五〇	八三・三〇	八二・五〇	八三・三〇	〇・八〇	跌一・二五
統丁八月	八二・〇〇	八二・〇〇	八〇・八五	八一・三五	一・一五	初開出
統丙七月	八四・〇〇	八四・八〇	八三・七〇	八四・七五	一・一〇	漲一・八五
統丙八月	八二・七〇	八二・七〇	八二・一〇	八二・六五	〇・六〇	初開出
統乙七月	八五・九〇	八六・六五	八五・八〇	八六・六〇	〇・八五	漲二・〇〇
統乙八月	八四・三〇	八四・五〇	八四・一〇	八四・二〇	〇・四〇	初開出
統甲七月	八八・七五	八八・八〇	八八・〇〇	八八・二〇	〇・八〇	漲〇・七〇
統甲八月	八六・四〇	八六・四〇	八五・九五	八五・九五	〇・四五	初開出
鐵建七月	八四・五〇	八四・五〇	八四・〇〇	八四・〇〇	〇・五〇	漲〇・七〇
鐵建八月	未開出					
金長七月	七〇・〇〇	七〇・五〇	七九・九〇	七〇・四〇	〇・六〇	漲〇・四〇
金長八月	未開出					
九六七月	一六・九〇	一七・二〇	一六・八五	一七・一〇	〇・三五	漲〇・三五
九六八月	一七・〇五	一七・三五	一七・〇五	一七・三五	〇・三〇	初開出

標金續呈盤漲

純金關金均升

人心頗爲穩定

結果較週六好三角

昨六月二十八日標金續見盤漲、勢極平靜、同業交易雖少、但進出甚平均、計全日最高價爲一千一百四十二元、最低四十一元、計有一元上落結果比上週六、又好三角、自晨大條降另六二五、美銀勿動、匯兌英美俱縮、生金漲一辨士、關金大二釐、標金九時開盤、爲四十一元、生元永來售、當時祥和慶發永義豐永等進、價漲五角、九點十七分爲四十一元五角、十週後因無交易、匯豐掛牌及平衡稅、俱勿動、價無變動、直至午收仍爲四十一元五角云、

後市開盤、因義豐永進、抬高五角、爲四十二元、後生元永賣出、回小五角、三點另五分、至四十一元五角、往後無上落、到四點收盤、爲四十一元五角、茲將全日市價列後云、

▲前市（八月份）

開盤	一千一百四十一元
最高	一千一百四十一元五角
最低	一千一百四十一元
收盤	一千一百四十一元五角
補水	一千一百四十二元

登賬價格

六月	一千一百四十二元
七月	一千一百四十二元
八月	一千一百四十二元

▲後市

開盤	一千一百四十二元
最高	一千一百四十二元
最低	一千一百四十一元五角
收盤	一千一百四十一元五角
補水	一千一百四十二元

交換所交換數報告

上海聯合準備委員會票據交換所、六月念八日票據總數、國幣一萬〇三百六十萬〇五千九百四十八元七角五分、內計交換數、四千〇三十四萬三千〇五十三元五角九分、轉賬數、五千四百七十四萬六千二百四十八元三角八分、代收數錢業、四百八十七萬六千九百五十八元〇一分、共他、三百六十三萬九千六百八十八元七角七分、又公單拆款息每千元每日一角一分、銀行承兌匯票九十日期貼現率、每千元每日一角二分、

報界印刷界公鑒

新二・四・五號　一至五號方體銅模並花書邊茲特號方體特大號・特號・初號・

本所開設以來對於各種出品務求合於各界需要除原有一至六號外最先雕製

業已竣工開始發售鉛字用以標題最爲美觀醒目特大號方體並老五號四行銅模已着手彫製不日即可發售鉛字茲爲應報界印刷界便利起見營業時間特延長下午十時止務祈注意　上海愛文義路四十五號　電話九三六五六號

陳森記銅模鑄字所啓

口久咳易成癆

多咳則傷肺日久易成癆因癆而致命者不可勝數惟杏治癆必愈之藥迄今外國醫先進尙無發明現祇拾義醫師發明之久防癆之功故得社會公認確爲根本治咳父子大藥廠世界各埠均爲經售

咳丸經驗數十年服後直接有率咳除痰之力間接有保之特效藥患咳諸君一試便知（每瓶一元二角）上海廣西路角

越陳越香

無遠弗銷　到處可買

明星香水　香水明星

上海中西大藥房發行

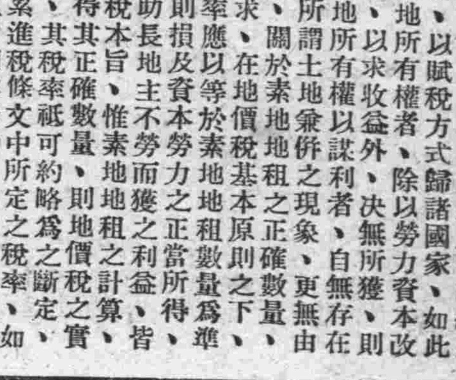

龍虎商標　完全國貨

人丹

辟瘟防疫　清脾醒胃　生津止渴　免除口臭

上海中法大藥房總發行

教育與體育

本市小教登記及檢定 七月一日開始報名 報名期三天七月三日截止

本市社會局以前教育局所辦之小學教員檢定及小學教員登記、定七月一二三日辦理報名、茲探錄登記暫行辦法、及報名須知如下、

登記辦法 小學教員登記暫行辦法 第一條、本局為選擇優良教員增進市立小學教學效率起見、特舉行小學教員之登記、凡願在本市任小學教員者、均應按照本辦法至本局請求登記、第二條、凡有左列資格之一者准予登記、㈠師範大學及大學教育學院教育科系畢業者、㈡高等師範學校或專科師範學校畢業者、㈢舊制師範學校或高級中學師範科或特別師範科畢業者、㈣經小學教員無試驗檢定及格未逾規定時效者、㈤經小學教員試驗檢定及格未逾時效者、第三條、凡依本辦法第二條㈠㈡㈢各款資格登記合格者、准充本市小學級任或專科教員、第四條、凡依本辦法第二條第四五兩款資格登記合格者、准充何項教員以其檢定合格者為定、第五條、登記合格之教員在非教育機關或非專攻科目有關之機關繼續服務逾二年以上者、其登記作為無效、第六條、登記時須填小學教員登記表二張、各貼本人最近二吋半身照片另附一張、（共三張）第七條、登記時應將畢業證書檢定證書、服務證書等呈驗、登記揭曉後發還、第八條、遇有必要時、得由局長或局長所指定之科長 招考請求登記之小學教員舉行口試、或其他試驗、第九條、登記合格者、發還登記表一張、其不合格者登記表概不發還、

報名須知 第一屆小學教員登記檢定報名須知、㈠凡合於部頒小學教員檢定規程第五條第六條所列資格之一者、均可分別聲請有無試驗檢定、並同時報名登記、共合於本局小學教員登記暫行辦法第二條所列資格之一者、還可報名登記、毋須聲請檢定、㈡直接報名登記者須於規定 報名日期內親來報名處取填登記表及體格檢查片、並繳大二寸半身相片（小二寸不合）三張、同時聲請檢定登記者、須取填登記表檢定表及體格檢查口試片、並繳大二寸半身相片五張、（照片須自行粘貼於各表規定地位 餘者附繳）、所有證明文件等一併繳送、㈢填寫表格須用墨筆或藍墨水筆、不可用鉛筆、字體須端正、表列各項不可漏填、㈣登記檢定各表填具後連同證件即行繳入報名處 掣取報名收據、攜同口試體格檢查片、（片上自行填明收據號碼姓名性別年籍等）、先後參與體格檢查及口試、直接報名登記者免予口試、㈤口試體格檢查片存於口試或體格 檢查處、不得攜出、惟報名收據須妥善保存將來憑此領回證件、㈥聲請試驗檢定者其筆試日期另定之、㈦報名日期及地點概由本局 規定公告、逾期概不補辦手續、㈧凡手續不合及不照規定者不收、

中法教育基金會 今日在京召集會議

▲滬代表晉京出席

中法教育基金會中國代表團、定今日在京舉行三十二次會議、在滬代表沈尹默等、已於昨日搭車赴京出席會議云、

蘇教育車今在特區施教

▲以貧民窟集區域為施教中心

江蘇省民衆教育館所 裝置之巡迴教育車駛滬後、在市中心區域廟內外分別開映教育電影及教授識字、以其設施新穎、市民交相稱譽、該車為普及施教起見、昨會在滬西方面施教、今日起將在租界貧民窟集區域一帶施教一星期云、

蘇省新運會 推行民衆音樂教育

蘇省新運會、頃奉總會通告、略以查音樂教育、功用至鉅、不惟足以陶冶人之性情、抑且足以激發人之向上思想、亦卽係新運有效辦法、本會有鑒及此、特製定推行民衆音樂教育辦法、欲藉音樂力量教育民衆並喚起民衆之救亡意識、除擬就指導推行外、希查照辦理並將辦理情形具報、該會奉文後、日內卽將函請省民教館設法推行、茲探誌推行民衆音樂教育辦法如次、甲宗旨、依照「生活藝術化」之規定、推行音樂教育、以啓發民衆愛國情緒、及提倡正當娛樂為宗旨、乙項目、（一）歌唱、㈠組織民衆唱歌隊、㈡開設民衆唱歌班、㈢其他歌唱組織、（二）演奏、㈠組織口琴隊、㈡組織各種音樂會、（胡琴三弦演奏 及民間各種樂器如簫笛等樂器之吹奏等等）丙辦法、㈠由各地新運會主持推行事宜、㈡聯絡當地教育機關共策進行、㈢向公務員及學校師生中徵求音樂人才、担任推行民衆音樂之教師、惟均係義務職、㈣教練時間由新運會訂定、但不妨礙其本業、㈤唱歌及演奏地點、可借用公共場所或學校教室禮堂等、㈥利用當地廣播電台、廣播適合民衆程度之歌詞、以引起民衆注意、㈦為提高民衆對於音樂之興趣起見 得舉行歌唱比賽、㈧設備方面如為財力所許可、備置風琴或提琴等、以作輔助教師之工具、丁教材、㈠唱歌及音樂教材以適合民衆程度為原則、㈡教材內容以發揚民族精神啓發愛國情緒為主、㈢不得採用違背時代思想及含有猥褻意味之歌曲、㈣教材由新運會規定之、如由教導者自行選擇、亦須經新運會審核許可、㈤初期教練歌曲規定如下、一黨歌、二國旗歌、三新生活運動歌、四領袖歌、五青天白日滿地紅、六勞動歌、七出發歌、八滿江紅、九美哉中華、十中華建設、十一自衞歌、㈥樂譜之運用（五線譜簡譜可斟酌情形定之）、戊訓練、㈠為造就推行民衆音樂教育人才起見、得開設民衆音樂教師（或名導師）訓練班、㈡聯絡教育廳或其他教育機關每年分期分區舉辦「中小學暑期音樂講習會」、但參加人員以原係音樂教員或對音樂有興趣者為限、

各校軍事教官 自到校日起支薪

～各校並不得發給旅費
～教育部令飭各校遵照

教育部近以高中以上 學校軍事教官暨助教、向由訓練總監部遣薦令派各省市服務、惟各教官到差遲早不一、各省市間有應事實需要、先委代理、以致有二重支薪問題發生、嗣後各教官奉委後、應卽剋日赴校服務、其起薪之日期、自應一律以到校服務之日起計算、又各軍事教官旅費、除更動及復委者照例不給旅費外、業由教部按照分發路程之遠近、核發津貼、各校自不得再予發給、教部頃已分令各省市教 育廳局轉飭各中等以上學校一體遵照、

夏令兒童健康營 營員報名明日截止

▲下月四日舉行體格檢查

上海市第四屆夏令兒童健康營、定下月四日在八仙橋青年會檢查身體、七日正式開營、營地在江灣高境廟嶺南分校、地點適中、環境優美、設備尤為完善、本市工商學政各界子女、均紛往該籌備處報名參加、迄至昨日止已有一百十餘人之多、該營茲定於明日下午截止報名、並於今明兩日、營員報名地點祇限愛文義路口 池浜路四十一號中國防癆協會一處、隨時統計報名人數、一俟額滿卽行截止云、

俞塘民教館長 鈕長耀歸國銷假

江蘇省立俞塘民衆教育館 館長兼江蘇省黨部特派員鈕長耀氏、四月間奉派東渡考察青年訓練及合作事業等訊、已誌各報、閱察本月初以赴盧聽[illegible]期近、而國內職務亟待親自主理、乃由省方急電催回、遂於本月十四日搭亞州皇后號、偕同中央組織委員馬元放、及江蘇省黨部特派員周厚鈞等返國、抵滬後出席各方雙迎宴會、留滬二日、卽晉省報告考察結果、昨日已銷假視事、聞鈕氏新著「青年訓練理論與實際」及「公民訓練理論與實施」二書、不日卽可付梓出版、藉以介紹考察心得云、

江陰旅滬學會 續辦第四屆升學指導所

江陰旅滬學會所主辦之 升學上海指導所、今年已為第四屆、其宗旨在免費招待來滬升學同鄉住宿、及便利各同鄉諮詢各校情形、而予以指導之、加惠同鄉、實非淺鮮、本屆定於七月一日開始、所址分三處、㈠小沙渡路僑光中學、㈡小西門江陰街江陰旅滬同鄉會、㈢石路南無錫路明州小學、簡章備索、函小西門江陰街江陰村十號該會卽寄、聞該所本屆董事長郭琦元、正副主任為常務理事李志雪、徐征吉、孫育才等兼任、總指導則由僑光中學教導主任顧會華充任云、

校訊

▼兩江女體 江灣兩江女體、昨日上午十時在該校大禮堂舉行體師科第十八屆畢業典禮、十時開始、全體畢業生卅二人、魚貫而入、行禮如儀、首由陸校長訓詞、諸多勗勉、次各師長分別致訓勉勵、最後贈給紀念品、由畢業生代表答謝攝影散會、聞目前各地中學向該校徵聘體育音 樂童軍人才者甚多、該校已為各畢業生分別介紹、再該校陸校長昨晚假座新亞酒店宴請各界、到社會局科長張秉輝、許也夫、專員周君尚、及體育新聞界領袖、暨該校教職員多人、席間由陸校長張許兩科長周專員該校 訓育主任毛雲先後致詞、直至九時餘賓主盡歡而散云

▼江西職中 本市江西中學及江西高級職業學校、前月集資四萬餘元、添造三層樓宿舍科學館各一所一節、已誌前報、茲聞該工程因天氣晴好、晝夜趕築進行甚速、可望於八月初完工、聞該校以舊有宿舍膳堂設計不善、不合實用、亦將於日內動工翻造、又該校本屆暑期學校担任教授者 皆一時名教師、如英文教師為美國耶魯大學文學博士前嶺南大學教授沈叔欽、算學教師為交通大學理學士楊永、國文教師為東吳大學法學士孫伯瑜、故學生聞風報名者極形踴躍云、

下屆世運 各種委員會 組織規程

全國體育協進會接得日本世運組織委員會最近關於世運會籌備之通告、茲譯各委員會組織規程如次、

各種委員會組織規程 第一條、財政建築總務各委員、由會長提請組織委員會委員、均須分別成立委員會、 各委員會主席、由委員互推之、各委員會得設祕書、處理文書工作、第二條、財政委員會處理組織委員會之財政事項、會長諮詢財政事項時、應隨時報告之、第三條、關於大會會場選手宿舍等項建築事宜、建築委員會為會長及總幹事之洽商機關、並負指導監督建築之責、

祕書處組織規程 第一條、祕書處處理組織委員會各種行政及文書事宜、第二條、祕書處設總幹事、各部幹事、祕書、工程師、書記、助理工程師等職員、必要時祕書處得雇用雇員、第三條、總幹事與各部幹事、由會長提請組織委員會通過任用之、祕書及其餘職員、由會長任免之、雇員由總幹事任免之、第四條、總幹事指導祕書處工作、並在會長指導之下、負監督職員之責、各部幹事處理各該部工作、並在總幹事指導之下監督各該部工作、祕書處理行政與文書事項、工程師處理技術工作、書記承辦行政及文書事項、助理工程師協助辦理技術工作、第五條、會長依下列各條、指導祕書處工作、（祕書處工作條例從略）

參加全運乒乓預選

▲男子今晚有八組

本市參加七屆全運男乒乓預選、前（念七日）晚係第七日複賽、由向慧庵劉克仁胡建坤分別執行裁判、各組均非常緊張、尤以名位賽第九名郎德培之失敗、出人意外、郎精於攻球、自出戰以來、業已七戰七勝、風頭甚健、昨晚應戰張勝榮、詎料郎必操勝利、豈知比賽後張之抽球、疾似流星、郎對抽無效、招架乏術、竟以一與三之比告失利、今晚有六角逐、仍在廣東會舉行、茲誌錄今晚程序及前晚成績如后、

▲今晚程序 ㈠王仲衡—張聲榮、㈡張連生—林榮基、㈢馬廷亮—謝登輝、㈣歐陽維—章振華、㈤馬廷亮—林榮基、㈥鄺國範—陳兆文、

▲前晚成績 張連生勝謝登輝三—〇、陸漢俊勝鄧國富三—〇、鄺國範勝朱燮生三—二、張聲榮勝郎德培三—一、馬廷亮勝王惠章三—二、王仲衡勝章振華三—〇、陳兆文勝歐陽維棄權、

▲女子昨四次測驗 本市參加七屆全運女子組乒乓預選、前（廿七日）晚在廣東球室舉行第四次測驗、由評判陳霖笙盧仲球分別愼密審察各人技術之優劣、作選拔標準、前晚作壁上觀者甚衆、故各女賽員均精神煥發、看由各優秀賽員作表演比賽、精彩百出、繼卽舉行各組複賽、內以新進人才張蘭英連敵梁郭二員抽球勇將、不幸一再遜挫、惟每局比數甚為接近、其餘各女賽員之球藝、則頗平庸、聞各優秀選手、將不再複賽、錄取幾名、須待選拔委員考慮後決定、茲錄各組成績如下、唐弄鑽勝張詠如三—〇、梁玉傑勝張蘭英三—一、衞影勝唐弄鑽三—一、衞影勝張詠如三—一、賽畢、評判陳霖笙經嚴密審察所得、對於球藝最佳之女選手、發表評語如后、▲林慕容、係本市資格最老經驗最豐之女將、球藝則攻守俱能、且已登峯造極、環顧國內、實無敵手、將來出任第一單打、穩操勝劵、▲梁玉傑、曾奪得本屆全滬女子錦標、正反球之抽擊、穩健快速、確屬傑出人才、將來於全運時出任第二單打、如能儘量發揮其技術、勝利之希望、亦甚濃厚也、▲郭信華、本係籃球好手、其乒乓則精於攻球、身段活潑、勇猛非凡、有時惟太過火、對於守球尙見功夫、有希望之人才也、▲林一婷、善於短擋球、比賽時態度鎭靜、肯用腦筋、美中不足者、缺乏攻球技能耳、本屆出席全運、正取有望、▲張蘭英、係新進人才、球藝尙佳、經驗稍差、打球時姿勢甚美觀、如能加以相當訓練、不難成一攻守全材也、▲衞影、練習乒乓甚早、進步甚慢、有怯場病、逢比賽失分時常搖頭拍板、態度殊欠雅觀、

草網甲乙組聯賽 明日十二場交鋒

▲均自下午五時起賽

上海草地網球聯賽、明日共有甲乙組賽十二場、均於下午五時起、分別在各球場交戰、各場比賽、秩序錄后、

葡商會	在	花旗會	（甲組）
斜橋會	在	康悌會	（甲組）
日本會	在	北草地	（甲組）
南草地	在	法商會	（甲組）
法國會	在	初級甲	（乙組）
勃倫杜	在	日本會	（乙組）
凱瑞會	在	德國會	（乙組）
法商會	在	葡商會	（乙組）
初級乙	在	瑞士會	（乙組）
西捕隊	在	蘇壳爾	（乙組）
俄僑會	在	南草地	（乙組）
北草地	在	自來水	（乙組）

▲康悌會陣容調動 草地網球甲組聯賽、明日下午五時、康悌逢戰斜橋總會、在斜橋會球場交鋒、本季斜橋會異軍突起、上週會以十二對三大勝日本會、五組實力異常平均、故兩雄相遇、當有一番競爭也、本週康悌會陣容略有調動、下列出場代表、如有因事不克出席者、希電話通知華東公司為要、㈠何家璽、馬安權、㈡張定釗、周冠軍、㈢鄭志剛、胡旭光、㈣蔡惠堂、施棣生、㈤羅民專、唐寶嘉、

草網女子雙打聯賽 克泰組得錦標

▲結果二對一淘汰泰柯組
▲混合雙打決賽因雨延期

上海草地網球聯合會主辦之聯賽、女子雙打克冷諸夫人泰勒夫人組、對泰佛雷小姐柯拉沙夫人組、已於日前在該會球場舉行錦標決賽、雙方實力在伯仲間、賽來局勢頗緊張、第一局克泰聲勢驕人、聯絡作戰、使泰柯無法招架、克泰以六比二勝首局、第二局泰柯力圖報復、果然賽來得手應心、尤以強有力之抽球、獲分累累、以六比一板回、末局係雙方勝負關鍵、泰柯先發制人、曾以一對〇佔先、後體力不支、被克泰看出破綻、連連抽擊、克泰竟以六比三奪得最後勝利、總結果二對一、克泰組淘汰泰柯組、榮膺本屆錦標、至原定卡遜哈格利芙夫人組、對梅西泰佛雷小姐組、在該會舉行之混合雙打錦標決賽、因被雨阻、延期舉行、茲將女子雙打成績錄下、

克冷諸夫人 泰勒夫人 （六—二）（一—六）（六—三） 泰佛雷小姐 柯拉沙夫人

業餘棒球聯賽 麥令一一營告捷

業餘總部兩隊均被擊敗
二營三戰三勝雄居首位

上海業餘棒球聯賽、昨日在跑馬廳球場舉行兩場比賽、第一場麥令二營對業餘、雙方實力平衡、賽來難分高下、第一局至第五局兩隊各無所獲、在第六局中二營始獲一分、第七局業餘奮發有為、亦得二分、反以二比一佔先、第八局又平平而過、末局係勝負有關、二營賴全軍合作、以五比三告勝、總結果六對五二營勝利、另一場為總部對一營、總部出戰以來、每戰皆捷、昨對一營竟全在一營控制下、賽成一面倒、以十三對二大敗、茲將兩場成績及形勢誌下、

局數	一	二	三	四	五	六	七	八	九	總結
三營	〇	〇	〇	〇	〇	一	〇	〇	五	六分
業餘	〇	〇	〇	〇	〇	〇	二	〇	二	五分

局數	一	二	三	四	五	六	七	八	九	總結
一營	〇	四	六	〇	〇	〇	一	二	〇	十三分
總部	〇	一	〇	〇	〇	〇	〇	一	〇	二分

各隊形勢

	勝	負	百分率
二營	三	〇	一、〇〇〇
一營	三	一	七五〇
總部	二	一	六六七
業餘	一	三	二五〇
英海軍	〇	四	〇〇〇

首屆意敦盃明截止報名

▲七屆賢鈁盃賽週六開賽

上海中國網球聯合會 主辦之首屆意敦盃單打賽、定明日截止報名、前往報名參加者、已有同濟大學等隊、該會甚望各隊及早參加、以免向隅、至該會第七屆賢鈁盃雙打賽、已定本星期六（三日）開賽云、

籌備消息

宣傳委會徵求標記

▲七十萬日元建築賽艇場

據世運會公告日宣傳委員會選擇大會宣傳標記及各科招貼、特舉行徵求比賽、並組織評判委員會、品定名次、前十名均有獎金、共計二千六百二十元、結果將於七月十日發表云、又大會賽艇場、決定在橫濱海港、橫濱體育會已準備從事建築、估計須費七十萬日元云、

假使君要健康幸福 務宜補血

要幸福須有良好健康要良好健康與幸福須有良好血液此係相附而行相成與苟無良好健康雖期有眞正幸福苟無良好血液則享受良好健康亦終難望是則血之宜補也明矣補之之道應吃多量簡單滋補之食物常行充分之運動除夏季烈日當空時宜留戶內外應儘量收吸戶外新鮮之空氣與日光除此種種天然法則外應再稍服韋廉士醫生紅色補丸以補助之韋廉士醫生紅色補丸為全球卓越之補血健腦品其所含鐵質與其他補血成分分量準確功能速生新鮮純淨稠紅之血液藉以塡補虧損不良之血凡身苟得多量如此良好滋補之血液則全體立見壯强腦系與各器官均得良好營養而復健於是健康進步隨之見矣

是故君若失了最可貴的健康覺得神倦體虛以致生趣索然請即日開始一服韋廉士醫生紅色補丸看其健君之體振君之神使君得享人生樂趣其效為何如也遍環球已有許多人士獲益於此丸者已如是矣

韋廉士醫生紅色補丸統治一切由血虧腦弱而起之疾病如消化不良諸虛百損失眠早老腦系痛尻系痛腰肌痛瘋濕痛病後虛弱婦科特症 各藥房皆有出售或逕向上海江西路四五一號韋廉士醫生藥局函購每瓶法幣一元五角六瓶八元郵力在內

國民政府衛生署許可證成字第六二五號

哈蘭士 內服六零六

只因血液不潔而起之內外各症，服之內消外散，奏效尤速！

根除梅毒良葯

上海太和大藥房發行

有美皆備 無麗不臻

陳以消遣

美麗

華成煙公司出品

查辦紗交風潮發現違法事實
先予嚴厲行政處分
理事吳瑞元勒令退職
經紀人三家撤銷註冊
商號九家均被處罰鍰

此次華商紗布交易所發生風潮、實業部吳部長親自來滬澈查、業已數日、茲因行政院會議今日在京開會、故於昨晚返京出席、中央社記者昨日下午特往謁訪、比蒙接見、承告處理經過、並檢示關於各項行政處分部份之令文、並表示本人離滬後、仍留重要職員在滬與各方面繼續澈查、必要時仍可親來、茲將各項情形分誌於下、

▲吳部長之談話 上海華商紗布交易所五月底交割時、發生風潮、六月八九日復停拍停市、情節重大、經本部澈查、據理事長穆湘玥當衆面稱、風潮起因、係有人傳說、政府已借到外債、將用以歸還內債、減輕利息、並膨脹通貨、因之物價看漲、加以上海市存紗五月底祇約二萬包、遂爲投機者利用等語、是顯有人散布流言、或行使詭計、意圖變動交易所之市價、當即檢査賬據、傳詢關係諸人、惟單冊太多、査對不易、欲求精審、斷非三五日所能竣事、但經各方同人之努力、已發現違法之事實不少、其可由行政處分者已由本部分別嚴予處分、其涉及交易所法第四十九條及第五十二條刑事嫌疑者、應由主管機關依法重辦、本部仍當努力繼續檢査一切賬據、如有發現、當一一依法分別從嚴處理、再本人痛感者、代表權利義務之人名、法律上必須限定一人一名、並不得用堂名記名、蓋必如此、中國經濟組織、方能納入軌範、財政方面亦始有實行遺產所得等累進稅率之可能、而便利於査賬、更不待言、祇以積習未除、法無限制、故此次査帳同人日日埋頭昏昏於堂名記名別號之中、向各關係人追索姓名、頗費周折、而其指出者是否頂替、或出於虛構、仍苦無從證明、勢非假以時日、一一探詢、難得眞相、況巧於爲謀者、即一一詳加探詢、仍有隱飾規避之餘地、藍就目前事實而論、法律既無限制、狡黠者即不難在此範圍內以取巧售欺也、曷勝一嘆、

▲令紗交理事會 實業部令紗布交易所理事會云、「此次該所發生風潮、經本部詳密調査、該所理事吳瑞元、有違背交易所法第念三條第四項及第四十二條情事、應先予以退職處分、第十五號經紀人裕大號、第卅五號經紀人申大號、第三十八號經紀人華懋號、均有違背交易所法第十三條及第四十二條情事、應先予以撤銷註冊處分、第五十三號經紀人大昌成號、有違背交易所法第四十二條情事、應先予以暫行停止營業處分、合行令仰該理事會轉行遵照、並飭仍候依法査辦、此令、」按以上各經紀人、多與吳瑞元徐懋昌有關係云、

▲令滬市社會局 實業部訓令上海市社會局云、「此次華商紗布交易所發生風潮、經本部査明有成大元大益大信大美大綱記公司餘祀川記華懋等九號、均有違背交易所法第十六條情事、茲依同法第四十七條之規定、各予以五千元罰鍰之處分、並應禁止其以代辦介紹或傳達交易所買賣之委託爲營業、合行令仰該局分別執行、仍飭靜候依法辦査、此令、」按成大等九家商號亦多與吳瑞元徐懋昌有關係云、又令云「査交易所法第十六條規定、無論何人、不得以代辦介紹或傳達交易所買賣之委託爲營業、近聞上海市內違背上項規定非法漁利之商號或個人、所在多有、實屬有干禁令、合行令仰該局嚴密澈查、並轉飭各交易所理事會及各經紀人隨時舉發、呈候依照交易所法第四十七條之規定分別罰辦、並禁止其營業、此令」

▲再令訓斥理會 實部又令紗交理事會云、「査華商紗布交易所於五六月間屢起有人操縱市場之風潮、該理事會事前未能預爲防範、臨時亦無適當處置、且並未呈報本部派員澈查、實屬異常疏忽、應予嚴行申斥、仍仰於一星期內對於五六兩月風潮中操縱市場之人、據實舉發具報、毋得瞻徇、致于交易所法第四十二條之處分、此令、」

▲兩監理員懲戒 實部令兩交易所監理員王曉籟余愷湛云、「査華商紗布交易所於五六月間屢起有人操縱市場之風潮、該監理員等並未依交易所法第四十二條第一項之規定、注意市場價格變動原因、隨時據實電陳本部、請予防止、實屬異常疏怠、雖本部長到滬査辦以來、該員等隨同檢査、頗爲努力、但究屬事前失察、應予移付懲戒、此令、」

▲紗花均見下跌 前被處分之四十二家經紀人、昨日雖均上市、但成交之數、仍屬清淡、各月份標紗、除九月期貨外、均見下跌、本月份跌一元三角、七月份跌一元六角、八月份跌八角、僅九月份漲八角、各月份標花、亦均下跌、計本月份跌五分、七月份跌一角五分、八月份跌二角十月份跌五分

商會呈院部 籌辦鍊鐵廠

上海市商會昨分呈行政院實業部云、呈爲請事、屬會於六月十九日召集第八屆會員大會、據會員印鐵製罐業同業公會提出擬請政府籌辦鍊鐵廠、製造鐵皮、俾商用得以自給、藉杜鉅額漏卮案、其提案內開、査黑鐵皮二種、（俗稱馬口鐵）歐美各國、皆有出品、輸入我國、爲數綦鉅、因需要之繁、進口數量、年有遞增、依據國際貿易局二十五年進口統計、花馬口鐵數量（公担）五·四九〇、價目（金單位）一〇三·八八七、素馬口鐵數量三九六·二〇七、價目五九八五·五〇〇、合計數量四〇一六九七、價目六〇八九·三八七、右列之數、足堪驚人、且自各出產國南戰狂熱加緊後、來價大漲、一旦戰事策動、海運被阻、來源勢必告絕、不但本業工作之機軸、無由進展、且鍊鐵事業、爲現代國家至要之工業、無鋼鐵即無國防、世界一致公認、請大會以全國宗仰之商業集團資格、提出請求政府、於最短期內、籌設鍊鐵廠、製鍊鋼鐵、以供商用自給、出其餘緒、兼造馬口鐵、以資政府既已先後籌辦造紙造糖造酒精等廠、査鋼鐵之重要性、十倍於上述各物、實有亟於籌辦之必要、且漢冶萍廠成規具在、祇須加以整理、延聘外國專門技師、實現決非難事、擬請政府當局以政力量、開始籌設、倘因財力不足、添招商股、除本業外、若有關係之五金等業、亦自必樂於投資、且大冶礦產品質優良、就地取用、便利無比、與對日借款條約、當亦無抵觸、大者國防可賴以鞏固、小者本業得仰給無匱、是否可行、敬請公決等語、經大會討論結果、僉以鐵爲人民日用及國防所需、當此國際備戰狂熱之際、來貨日稀、價格日高、已屬深感苦痛、昔鐵大抵土製、僅供該省自用、絕鮮南來、此外所恃者惟六河溝生鐵、年產僅三萬噸左右、公家與商市、各購其半數、按諸需要、缺數甚鉅、而皖之裕繁礦砂、鄂之大冶礦砂、轉以極低價格傳與外人、誠不可惜、從前實業部本有籌設鋼鐵廠計畫、如果官股一時驟難足數、則加招商股、亦足以收衆擎易舉之效、議決呈請行政院及實業部迅予籌設在案、理合錄案備文呈請鈞院（部）鑒核、俯准施行、實爲公便、

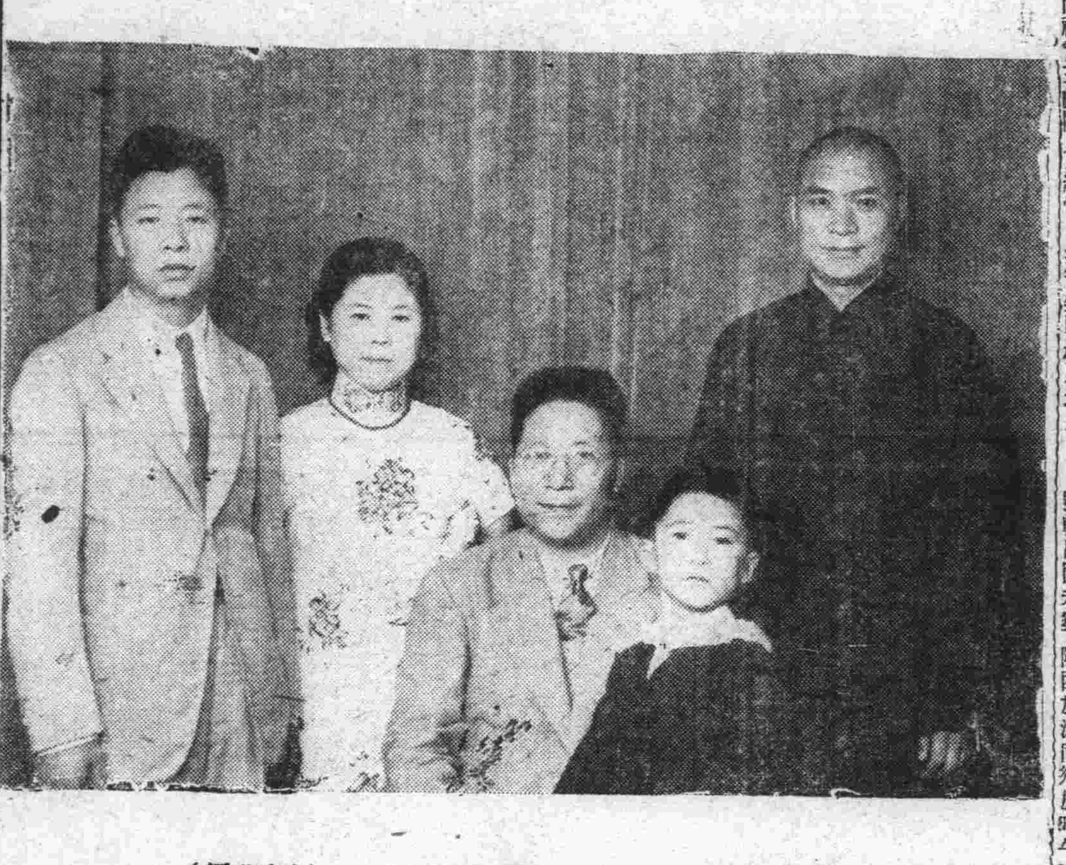

楊氏（中坐者）及其家屬合影（光藝攝）

楊虎城今出國考察
祕書王麟閣等一行六人
于院長等昨日分別餞行

前陝西綏靖主任楊虎城氏、定於今日偕同祕書王麟閣、亢維恪、參贊樊雨農及夫人公子等一行六人、乘坐大來公司之胡佛總統號輪出國考察、陝西旅滬同鄉於昨午在國際飯店公宴楊氏、監察院院長于右任及粵省財政廳廳長宋子良兩氏、曾於昨晚分別設宴爲楊氏餞行、

虬江碼頭 進行第二期計劃 正在草擬建築圖樣

虬江碼頭啓用後外洋巨輪停靠該埠者已有康特虞梭、亞細亞及日本皇后等多輪、旅客稱便、並有貨輪多艘、貨物卸儲棧內、現所有倉房、均已堆滿、茲據碼頭經理處負責人談、碼頭設計在三年以前、其時貿易不振、故第一期計劃、係據當時之情勢而定、現在則以國內經濟之發展、貿易之繁盛、所有棧房、即告貨滿、續有抵滬貨輪、及載有貨物之客輪、接洽停靠者、因無法堆存、均加回絕、同時積極進行二期計劃、將原有洋灰棧房、加建二層、其後空地上另行添建貨棧兩幢、其建築圖樣、已在草擬中云、

招商局添造長江中游 馬達鋼駁船三艘

國營招商局、爲發展長江中游貨運起見、特向江南造船所、定製鋼質駁船三艘、業經於本月十九日正式簽訂合同、並呈奉交通部、定該船等名爲大運、大載、大業、茲悉該船長二百五十二英尺、闊三十五英尺六寸、載重九百七十五噸、平均吃水九英尺、最大速率每小時十海里又四分之三、該船等三艘、自簽約日起、分三期在上海交船、第一艘十一個月、第二艘十二個月、第三艘十三個月、聞該船等均係採用柴油主機二部、每部馬力五百匹、每分鐘迴轉數三百七十五、一切工程、均取上等工料、交船後在保固期內、所有因構造上不良、而發生損壞時、江南造船所並允負責修換云、該局於上月曾向江南造船所定製長江上游輪兩艘、今又繼續定造長江中游馬達駁船三艘、則該局長江上游中游及下游航線、當可銜接云、

聯營公司 籌設各地國貨公司
廣州等四處已接洽增資改組
胡士澄今赴漢籌設武漢公司

中國國貨聯營公司、成立以來、對各地國貨公司之組織、正積極進行中、除南京國貨公司、已於本月初舉行創立會外、茲又有廣州武漢重慶青島四公司改組在籌備中、短期內可成立、又該公司爲推銷國產土貨起見、已選定手工藝品五十餘種、俟調査後、即接洽代銷、茲據記者探得各情誌後、

四處公司 改組籌備

中國國貨公司、各地成立者已有十餘處、組織向不一致、而營業亦互有盛衰、聯營公司成立後、得國貨公司聯辦處之協助、斟酌各地情形、增資改組、並一律改稱爲中國國貨公司、而冠以各地地名、現已設妥者有四處、㊀廣州原有中華國貨公司、資本十萬元、經聯營公司接洽投資五萬元、加以改組、預定八月內舉行創立會、㊁重慶原設之公司、係國貨介紹所主辦、現亦接洽就緒、增資至十五萬元、除介紹所認聯營公司資本五萬元外、並在當地公開招募五萬元、短期內可成立、㊂青島公司改組、已成立籌備處、資本十萬元、聯營公司與當地行商各認半數、由原任經理王省三爲籌備主任、並由聯營公司派柏勵生副之、預定八月一日開創立會、九日一日開幕、㊃武漢公司、資本增至二十萬元、聯營公司認十萬元、餘在當地招募、已認約五萬餘、聯營公司特派事務組主任胡士澄、於今日乘輪赴漢籌備、

手工藝品 接洽代銷

全國手工藝展在京舉行時、該公司曾由王性堯胡士澄等前往參觀、並擬選定精品多種、接洽代銷、昨據胡語記者、現已選定五十餘種、惟當時在會與各地出品代表接洽時、有一部份業已離京、故未能洽談、現已將選定品名產地呈請實業部協助調查、以明各出品之產量銷數等、俾便接洽、惟將來等量推銷、對出品之數量及標準化問題、頗堪注意、須隨時研究接洽、至全部展覽品、將於滬市府十週紀念時、移滬陳列、則滬人可有一覩之快云、

市政展覽會 昨開始布置

▲七月一二日舉行預展 本市市政府成立十周年紀念會籌備之市政展覽會、現以各項陳列物品均將籌備就緒、業於昨日開始布置、七月一二兩日舉行預展、以便請各機關予以指正、所有一切陳列品俱係按照事業性質分類布置、計爲總類工程警務財政地政公開事業 工商業農業教育公益事業 文化事業大上海建設計劃其他等十三類、聞正編印目錄以供按索、

上海文獻展覽會 七日晨開幕
出品已逾八千種 今日起開始陳列

籌備月餘之上海文獻展覽會、本定七月二日開幕、茲悉因市府其他各種展覽會均於七日開幕、故該會亦已改爲七日上午十時起、公開展覽三星期、出品方面各門總數已逾八千種、而各地徵集人、因尚有繼續徵到出品以及在搜羅各項重要出品、陸續送會者爲數尚在二千以上、惟市博物館陳列面積有限、故擬將全部出品、分爲數期、更替陳列、即以現在收到之八千種出品而論、幾十縣歷史之典籍書畫金石等均已應有盡有、即史料圖像各門、亦均蔚爲大觀、中有不少出品、均爲各藏家平時不肯輕易出示者、此次萃萃一堂、公開展覽、實爲上海空前之盛舉、該會辦事處日內正在趕辦收件 登記分類編目各項工作、會長葉譽虎氏躬自操作、指示一切、備極辛勞、現在博物館原有樓上各陳列室、已收拾一空、改爲文獻會會場、樓下亦已重行佈置、仍爲博物館陳列室、將原有該館精品及新近徵得之物、爲范廣珍氏贈送之全部鈔幣、口口口贈送之總理率安史料、楊嘯天氏贈送之驛和事件紀念品、以及警察局送來之古砲古錢等、均爲博物館新得之物、文獻會方面亦於今日起開始陳列、全部工作人員均延長辦公時間至晚間十時以後、

慶祝市府十週紀念 徐家匯市民籌備

市府十週年紀念徐家匯市民慶祝提燈籌備委員會、昨日下午六時開第二次會議、主席謝青白、紀錄葛秀生、決議㊀推謝青白、胡崇基葛秀生爲常務委員、㊁胡鎰山葛長生林殿剛爲會計股正副主任、㊂林慶豐張繼閭王朝金爲庶務股正副主任、㊃林殿剛陳業勤孫其華爲提燈股正副主任、㊄趙萬和王新大胡鶴卿爲糾察股正副主任、㊅李金昌胡宗西孫鎮卿爲招待股正副主任、㊆謝青白胡崇基爲正副總指揮、㊇會場地點決定在警察所西首空地舉行、㊈呈請市黨部市政府派員出席指導、㊉函請徐家匯各工廠各團體各機關加入遊行、⑪本會辦公地點暫假海格路親仁里三十號、⑫通知本鎮市民一體週知、加入遊行、⑬建設大牌樓四座、一、同仁街口、二、海格路虹橋口、三、徐鎮路口、四、天鑰橋口、⑭決定下次會議七月一日下午五時、

童軍募捐 定今日結束
已繳者五千餘元

上海慈善團體救災會前爲川黔等省旱災奇重、商請本市童子軍於念五念六日在公共租界各馬路舉行義捐兩日、茲據童子軍理事會消息、各學校童軍團將捐款繳會者已達五千餘元、業已如數轉解救災會收訖、聞尚有少數未繳者、限於今日向大吉路理事會繳清、以資結束、各團經募捐款、不日即可全部公佈、又悉救災會並準備分贈獎章、以誌紀念、

川災救濟會 昨招待何東爵士
俞鴻鈞致詞感謝捐款

本市各界川災救濟會、爲何東爵士對各災情異常關懷、曾捐撥巨款救濟、昨日下午四時半在國際飯店十四樓舉行茶會招待何東爵士夫婦及公子、張嘉夫婦、許世英、徐堪、楊燉塤、虞洽卿、俞鴻鈞、杜月笙、潘公展、王曉籟、錢新之、王一亭、屈文六、林康侯、穆藕初、陸伯鴻、徐新六、俞佐庭、吳經齋、暨各界領袖六十餘人、席間由俞鴻鈞致詞、略謂今天是川災救濟會各委員在此舉行茶會、款待何東爵士夫婦、承各位先生光臨、非常榮幸、何爵此次來我國觀光、鑒於各省災情嚴重、對於災黎異常關懷、爵士平素對於慈善事業、頗多熱心、各地人民受其惠者殊多、在京時曾捐助五萬元、救濟各省災黎、在滬又蒙捐款五萬元救濟、本會諸委員對於爵士慷慨、深感欽佩、謹代表災民、表示萬分感謝、尚望各界領袖予以協助、俾早日籌成巨款、拯救災民云、繼由何爵士致答詞、略謂張部長俞市長各委員諸位先生、今日鄙夫婦承蒙川災救濟會諸位委員在此招待、非常榮幸及感謝、各省災情如此嚴重、鄙人祇能捐助區區之款、不足掛齒、不過聊盡棉薄而已、承蒙招待、實不敢當、貴會有仁德之會長及諸委員熱心辦理、成績良好、本人非常欣佩、祝貴會會務月漸發展、早日集有成數、速救災民、敬祝諸位先生身體健康云、至六時許始盡歡而散、

晉省乞賑代表 今日招待新聞界

▲報告請賑經過 本年入春以來、晉南河東一帶、迄未下雨、存糧早已食盡、新收又極歉薄、而棉花亦多未下種、人民苦況、難以文字形容、河東振災會、曾派代表朱榮恩與羅增壽赴京向中央乞振、並來滬向各方呼籲、蒙政府及各慈善團體允予援助、已有相當結果、茲聞該代表等因急須返省處理會務、日內即將離滬、特於今日下午五時半假八仙橋青年會九樓、邀請本市新聞界與山西旅滬同鄉茶會、報告與各方接洽經過、

市府令飭維護古物

中央古物保管委員會以近來國內各著名古跡所在、往往有遊人於建築物上、題寫文字、毀損原狀、而修理之者、亦有妄加塗飾、改換面目、或任意損益、變更形狀、均非所以保存古跡之道、特呈請內政部轉呈行政院通令各省市政府切實取締、禁止遊人於任何古建築雕刻或繪畫上書寫鐫刻題名紀念之文字、至古物古蹟之修理、亦應由主辦機關先將原來狀況、破壞情形、及修復辦法、保存計劃等、分別擬具說明圖片、送會審核後、再行興工、以資維護遺跡、上海市政府昨奉行政院令飭、經已轉行社會警察兩局遵照、

麵粉交易所昨停市
今日追證齊後照常開市
某方重價收買我國小麥

麵粉交易所自前週二度發生風波、經該所理事會極力設法補救、幸即告平復、實業部吳部長以麵粉有關民食、更爲關懷、曾親赴該所勘查、並出手諭、防範投機操縱、上週末市價又見飛漲、理事會特再追證、昨因追證未齊、爰特暫行停市、今日追證手續完了後、方可照常開市、惟據業內人觀察、市價前途、仍多隱憂、茲誌各情如下、

◆◆◆◆追證暫行停市◆◆◆◆

昨日該所爲追證及安定市場起見、特揭示市告二件、㊀因追證未齊、暫停開市、㊁凡本月期各經紀人所做交易、一經登錄場帳之後、一概不准劃賬、（意在變更戶號）、以示鄭重而免錯誤、

◆◆◆◆標粉飛漲原因◆◆◆◆

據業內人觀察、認爲値此新麥登場之際、麥粉均見飛漲、實屬反常、據悉某方在津設立匯义等市號、最近在江北等地收買小麥達數十萬担之鉅、來源既短、市價自昂、而本年我國小麥收穫量據估計與去年相較所短不過二成、且洋麥價格、亦較去年同時爲廉、故事實上決無高漲至如此情形、

◆◆◆◆某方高價收麥◆◆◆◆

此次高漲風波、雖起因於紗布交易所之風潮所波及、但某方實有整個計劃、以實現奪取我華北市場、歷年情形、每年本市各粉廠銷往華北者計有一千萬包左右、現某方以收買國內小麥、抬高小麥價格、爲其操縱之初步、現在華北方面、某方麵廠已林立、將來國內小麥爲其操縱、洋麥進口、某方又予以便利、則華北粉市、將盡爲某方所奪、此實應加以注意者、

致富良機
航空公路建設獎券
售券最後三天

本市國選事務所呈請 提前舉行滬市選舉
各種候選人放棄當選 總所電飭應從早聲請

國民大會代表選舉日期、前經國選總事務所規定為七月二十日至二十二日三天、已誌本報、茲聞本市國選事務所以上海為一工商業都市、一般工商市民、非至星期日無暇投票、為顧全選舉投票便利起見、特於昨日電呈總事務所、請將上海市選舉提前三天、於十八日（星期日）舉行、未知能否邀准、探錄原電如下、急、南京國選總事務所鈞鑒、前奉鈞令、代表選舉日期、定七月二十日至二十二日、查此三日為星期二三四、此在農村民衆於投票時間固無問題、而在工商業都市之上海、一般工商市民、必須請假投票、是在事實上、非使損失工資、卽任其放棄選舉權、似於選政有礙、茲查七月十八日為星期日、擬請特准上海市選舉、提前於十八日舉行、以利市民投票、是否可行、仰祈電示祇遵、

又國選總事務所以各地代表候選人、早經產生、現在複選有期、如有自願放棄當選資格者、應於六月底前聲請放棄、特於前日電令本市選舉事務所知照、原電云、查各地候選人、推出已久、如有自願放棄當選資格、自應從早聲明、現以選舉期迫、若再准其放棄、則遞補報核、往返需時、勢必影響程限、前特訂於六月底爲各種候選人聲請放棄截止日期、合亟通飭知照為要、本市國選事務所奉令後、業已分函各候選人知照、

谷音畫會 振災展今日開幕
集當代名作六百餘件 由朱慶瀾等柬請各界 售款將捐振各省災區

谷音畫會自今日起、自南京路大新公司四樓東西兩畫廳、舉行振災書畫展覽會七天、該會出品、有張小廣父女人物山水、張聿光花草、胡藻斌猛虎、何嘉山水、馬公愚梁子眞、黃菊之書法、錢化佛之佛、均為生平傑構、並有現代名家之劉海粟、何香凝、張書旂、謝公展、王一亭、陳琴齋、唐冠玉、樓辛壺、王个簃、王長寶、徐基培、顧青瑤、黃松年、俞劍華、馮文鳳、朱成淦、龐左玉、仲淵石、諸樂三、吳茀之、汪亞塵、陳楓、虞賓鼓、鮑亞輝、沈一齋、胡文山、周大貞、張振鐸、吳文質、陸一飛、孫福熙、熊松泉、趙夢蘇、邵重威、朱冰广等五十餘人之出品六百餘件、均為不可多得之佳作、有完全捐振者、亦有半數振災者、大新公司亦將售券所得完全捐振、今日下午三時至五時、並由朱子橋屈映光王震等略備茶點、請各界蒞會評覽云、

市黨部昨舉行 總理紀念週

本市市黨部於昨日上午十時、召集執監兩會全體工作人員、在該部大禮堂舉行總理紀念週、陸京士委員主席、張漢雲司儀、行禮如儀後、主席報告最近本埠各工廠發生工潮情形及消弭經過、原詞甚長從略、至十一時禮成而散、

費信惇 昨日訪俞代市長 洽商租界禁烟問題

公共租界工部局總裁費信惇、於昨晨九時半、驅車赴市府訪晤俞代市長、長談逾二小時之久、聞係洽商關於租界禁烟問題、將成立一種協定云、

市參議會昨常會
▲議決本年度概算應實行緊縮

本市臨時市參議會、昨日舉行常會、到有議員劉湛恩、徐永祚、李馥蓀、秦潤卿、王曉籟、陸京士、徐新六、吳蘊齋、虞洽卿、王一亭等十餘人、議長王曉籟主席、報告各事項從略、討論事項、㊀市政府函送本市二十六年度第二級概算請審核案、經預算審查會報告審查意見後、通過議決案、略稱查二十六年度本市歲入方面、設非舉辦新稅、將短絀三百萬元之數、歲出方面、屬於各機關者（卽歲出經常概算書第一項至第八項）占總額百分之七三・八六、屬於償還債務本息、及其他支出者、（卽歲出經常概算書第九項至第十四項）占百分之二六・一四、又各機關支出經費之中、以俸給占百分之五三・一一、辦公及其他等費占百分之四六・八九、而事業建設費中、如道路修治費、僅占歲出總額百分之一・五、相形之下、似覺輕重懸殊、又補助費占全部歲出百分之四・一、在本市目前財政狀況下、亦覺太鉅、所有本年度歲出、除與地方治安有關之公安費、以及維持債信必需之支出、不得不仍維原狀外、其道路溝渠建設各項、亦應分別緩急、量予改進、惟行政經費、應查照本會前次建議以八成實支為標準、切實緊縮、重行編制、其餘各項支出、並應查照本屆審查意見、分別執行、以期款不虛糜、功歸實際、㊁劉湛恩吳蘊齋王曉籟陳炳謙等參議員、提議各案、經次第討論、分別通過、詳情從略、

防空展覽會 擬定工作計劃書

上海市政府成立十週年紀念防空展覽會籌備處、自日前成立後、各組人員、積極籌備、該會為便利工作起見、特擬定工作計劃書、俾各工作人員有所遵循、茲探錄該項計劃書於后、一、定名為上海市政府成立十週年紀念防空展覽會、二、以提倡防空救國之目的、並乘市府成立十周年紀念之機會、陳列各種防空器材、及照片圖表等、供本市全體民衆及各地代表參觀瀏覽、藉以增進防空智識為主旨、三、陳列之防空器材物品及圖表等、除由軍事委員會防空處（防空巡迴展覽）供給外、並由本會蒐集之、四、本會由上海市政府委派人員組織之、並設立籌備處、辦理各項籌備工作、五、籌備處設處長一人、副處長一人、處長由市長兼任、副處長由社會局局長兼任之、六、籌備處為工作便利起見、設下列四組、㊀總務組、㊁說明組、㊂宣傳組、㊃警衛組、七、總務組之職掌如左、（一）關於招待設計佈置調查等事項、（二）關於文書庶務會計等事項、（三）關於會場整理事項、（四）關於展覽物品之運輸事項、（五）關於會場及一切物品之保管事項、（六）其他不屬於各組之事項、八、說明組之職掌如左、（一）關於各種展覽物品之說明解釋等事項、（二）關於各種防空小冊說明文字之擬訂事項、九、宣傳組之職掌如左、（一）關於防空電影之放映事項、（二）關於防空小冊標語傳單之編輯散發等事項、（三）關於演講隊之組織訓練及指導宣傳等事項、（四）關於播音及其他宣傳事項、（五）關於籌劃防空繪畫展覽事項、十、警衛組之職掌如左、（一）關於會場紀律及秩序之維持事項、（二）關於會場附近之交通整理及警衞事項、（三）關於展覽物品運輸護送事項、十一、各組設組長一人、副組長一人至二人、幹事及助理幹事若干人、承正副處長（正副組長）之命、辦理各該組（股）之事務、十二、各組設書記若干人、任抄繕文書填寫表冊等事務、十三、工作之實施、擬劃分為左列三時期、㊀籌備時期、㊁展覽時期、㊂結束時期、十四、籌備時期、各組應辦之事項如左、（一）總務組、一、關於預算及籌備事項、二、關於會址之選擇、（須在適中之地區、並有廣大房舍、準備大房五十餘間、如無此等房間則蓋棚代之、）會場附近、預備能駐警隊二班之房屋（所）及佈置事項、三、關於會場所需物品及用具之購買與借用、（長方桌約需一百五十餘張）事項、四、購置電笛（附手搖警報器）若干個、共數目與大警鐘合同、五、關於展覽物到達後之搬運保管事項、六、關於會場各種管理規則之訂定事項、七、商借飛機二架、八、商借防空用具、九、呈請市府、通知各地派員蒞會參觀、十、通告全市民衆蒞會參觀、十一、準備舉行開幕典禮、並請各機關團體派員參加、及聘請名人專家演講、十二、協助各組辦理調查計劃事項、及不屬於他組之事項、（二）說明組、一、關於指導說明人員之聘請與分配事項、二、關於各種說明文字之準備事項、（三）宣傳組、一、編訂並翻印防空處所頒發之防空常識書籍、標語等、二、撰發並印製告民衆書、小傳單紙標語白布標語等、三、擇定電影場（露天或借用戲院、）接洽放映防空電影、四、會同各學校團體、組織防空宣傳隊、化裝宣傳隊、並加以訓練與指導、五、與各報館影戲院接洽出版防展特刊、及添映防展標語、藉以擴大宣傳、六、延請黨政軍警高級長官及專家、於大會時期、作廣播演講、七、指導各校學生舉行防空演講比賽、八、其他應準備之宣傳事項、（四）警衛組、一、關於會場糾察之配備事項、二、關於會場內外崗哨之配備事項、三、關於預防意外事件之計劃事項、籌備時期、可成立籌備處、辦理一切籌備事宜、其組織與大會組織同、惟得依事務之繁簡、酌量減少其人員數額、大會開幕、籌備處卽撤銷、所有職員、卽併入大會服務、十五、開會時期、各組應辦之事項、（一）總務組、一、關於參觀人員之招待登記事項、二、關於接洽名人專家演講事項、三、關於陳列物品之保管事項、（二）說明組、一、關於實施說明事項、（三）宣傳組、一、關於指導實施口頭宣傳文字宣傳事項、二、關於實施藝術宣傳事項、三、關於提燈會事項、（四）警衛組、一、關於會場之警衛事項、二、關於會場外防毒室地下室崗哨之派遣事項、三、關於會場紀律及秩序之糾察事項、十六、結束時期、總務組應辦之事項如左、（一）舉行閉幕典禮、（二）撤除收拾整理防展出品並護送出境、（三）撤除防展準備物及送還所借用之物品、（四）參觀人員之數目統計事項、（五）會同宣傳說明各組辦理大結束之總報告及大會紀事、十七、所有工作人員、除雇用外、概以由各關係機關調用為原則、不另給薪、但得酌給車馬費津貼費、其數目另訂之、十八、本會所有新津車馬費設備費運輸費、以及其他之經常臨時費等、均呈請市政府撥充之、以實報實銷力事節約為原則、十九、本計劃如有未盡事宜、得隨時呈請修正之、

市府通令 購閱西安半月記

上海市政府以正中書局出版之西安半月記及西安事變回憶合訂本、業已奉准發行、為求普及起見、昨特通飭各級公務人員各軍警團隊及各自治人員均須一律購閱、

市中心區放領地 變通徵收荒廢金
年內興工者特准豁免

本市市政府為繁榮市中心區起見、曾定期徵收領地荒廢金、以促進領地人設法建築、俾完成市中心區域計劃、茲市中心區域建設委員會查得各領地人興工建築房屋者、固不乏人、但迄今尚未如期建築者仍居多數、當以徵收荒廢金之目的、原為促進領地人設法建築、並非賴以增加收益、際此市政府成立十週年紀念之時、似宜酌予變通、以示寬大、使領地人減輕負担、得以踴躍建築、經擬訂變通辦法兩項、㊀凡市中心區領地人、於二十六年年底以前、應繳荒廢金者、倘能在二十六年七月七日至同年年底期內、興工建築房屋、其應繳之荒廢金特准豁免、㊁在二十六年七月七日以前已經建築房屋、或正在建築房屋各戶、其所繳之荒廢金概予發還、該項變通辦法已由該會呈奉市政府核准辦理、

中日金融界領袖 舉行聯誼聚餐會

中日銀行家領袖為聯絡感情、交換意見、舉行日華金融聯誼聚餐會、於本月念五日、由日商三菱、正金、三井、住友、朝鮮、台灣、上海等七銀行行長矢吹毅一、吉田政治等七人、首先假六三花園、宴請我國銀行家領袖、到金城銀行總經理周作民、鹽業銀行經理王紹賢、中南銀行總經理胡筆江、浙江興業銀行總經理徐新六、上海銀行業同業公會祕書長林康侯等十二人、席間交換關於金融上之意見、聞周作民等亦將定期宴請日商各銀行行長、預定每一二個月舉行一次、是項聚餐、完全為聯誼性質、並無任何名稱云、

四川工商業考察團 昨應旅滬川商歡宴
▲繼續參觀各工廠後今日赴杭

四川工商業考察團、係由成都重慶兩市商會及該地同業公會發起組織、由絲業代表李奎安為團長、京緞業代表楊潤生生為副團長、一行念餘人、業於前日自京來滬、其考察目的、在收集工商材料及考察工商情形、在京時除參觀全國手工藝品展覽會外、會聯合向行政院及財政部請願、籲請國府明令裁撤川省過去軍閥時代遺下之苛捐雜稅、卽現在之地產稅、該團抵滬後、連日參觀各大工廠、日前蜀商公益會歡迎該團於閘北蜀商公所宴聚、日昨旅滬各川商代表續宴請該團於新新酒樓、計到賓主六十餘人、由四川商店總經理李帥甫主席、並致歡迎詞、略謂諸君不辭跋涉、遠道考察、勇毅精神、至堪欽佩、復念四川過去受內戰苛捐盜匪等摧殘、工商頻於破產、今日益前旱災、尤為重大打擊、倘幸中央政府已積整理川政、從事建設、最近整軍亦將圓滿解決、新四川前途光明在望、諸君此次考察觀光後、獲益良多、他日返川輔助川省經濟建設、實業得有發展使四川經濟的地位得以鞏固、民族復興地四川之建設、正待諸君之建樹、亦為勵市所代表同仁之最大希望也、旋由該團領隊李奎安馬爵三兩君致辭答謝、賓主間互述桑梓及滬上情況、空氣熱烈、一時觥酬交錯、至晚十時方盡歡而散、該團昨日繼續參觀商務中華世界開明大東等大書局、今日乘滬杭甬快車赴杭參觀、聞將再行來滬轉京、繼續向當局請願、蠲除苛捐云、

美總領高斯 昨晚歡宴中外各方

美國駐滬總領事高斯、為聯絡中外各方感情起見、特於昨晚八時半假座外灘華懋飯店、設宴招待、本市代理市長俞鴻鈞、淞滬警備司令楊虎、外交部駐滬辦事處主任周珏、及各國駐滬總領事等、均被邀參加云、

高橋農村改進會 杜月笙再請修海塘

高橋農村改進會會長杜月笙氏、昨日再函工務局云、查高橋海塘、瘡孔千百、險象紛呈、迭經請求鈞局早日興工搶救、以安民命、嗣於本年四月十二日接奉鈞函、敘謂已經呈奉市府令准撥款辦理、一俟經費領到、自當趕速興工等因、地方民衆、聞此消息、無不歛其憂容、翹首以望雲霓之來、祇以迄今又將三月、霉雨已臨、風潮迭起、向之殘堤賸土、益見剝削、自水田黃家宅迤南至戴家宅段十餘里內、已無完堤可見、風潮激烈、在在有潰裂之虞、設不及早搶救、恐內外相通、魚民共處之禍、定不在遠、屆時非惟地方遭滅頂之慘、卽政府亦將更難以少數金錢搶救矣、鏞目擊心傷、不敢坐視公私俱蒙重大損失、爰謹函瀝陳、敬請鈞局體察危急、卽日興工搶救、以解倒懸而安民命、無任德便、此上上海市工務局局長沈、

警察局擴大紀念週 蔡局長講警察使命
要檢討過去所做是什麼 要認清應當做的是什麼

本市警察局長蔡勁軍為實施官警精神訓話、昨晨八時、召集該局各科處及各分局所長等、全體官長職員約八百餘人、集中總局、舉行擴大紀念週、行禮如儀後、由蔡局長訓話、題為「警察之使命」、對全體官長勗勉有加、茲誌其原詞如下、

在這內憂外患交迫之下、整個都市與農村經濟均行破產、民不聊生的國難期間、警察負有什麼樣的使命、應該採用什麼樣的訓練方針、才能達到我們救亡圖存復興民族的目標、這是我們不能忽略的、

我們的任務、在消極方面講、是怎樣防患未然、保障人民財產的安全、積極方面講、還得怎樣勵精圖治、拯救人民、造福社會、增進人民的生活運福、然後萬衆一心、共同努力、來推動復興民族繁重的工作、我今天分三點來說、

第一要檢討我們過去所做的是什麼

警察可以說是地方的度量衡、換句話說、就是人民的行止標準、我們應該作人民的表率、作人民的模範、鼓勵人民、利導人民、不是叫我們剝削人民、摧殘人民、壓迫人民、欺騙人民的、假如我們的民間排難解紛、存心仁愛、作事公正、舉動莊重、純潔無暇、人民一定要愛護備至、聽我們的指導、假如我們自持艱苦、嫉惡如仇、不為利誘、不為勢屈、磊落光明、人民一定要敬長備至、不敢為非警察與人民的區別、只是職務不同、其奉公守法、乃是一個共同的信條、我們檢討過去的一切、是不是以自作則、艱勞任職、廉潔奉公、我們如果處在領導人民的地位、先不能守法、人民怎樣能信仰、所謂「己不正、焉能正人」、那就失掉了領導人民的資格、蔣委員長對警官學校高級班畢業學員訓話、曾說「欲丕變現在警政窳敗的風習、必先自重其人格、以提高一般人對於警察的觀感、自重者人恆重之、自愛者人恆愛之、振衰起敝、宜秉持革命的精神、努力品德的修養」、蔣委員長這幾句訓詞、眞是振聾發聵的晨鐘暮鼓、因為救國的行動、須出之於人民的自覺、怎樣使人民能感覺到、體驗到、自覺救國的任務、必須警察先自覺、過去的警察信用太低了、必須人人自重其人格、更正或提高一般人對於警察的新認識、警察先自重其人格、自身能發揮自己效果、人民中間、自然會模仿向上、「所謂上有好者、下必有甚焉者矣、」如此警察與人民中間、不但去掉了隔膜、而且互相增加同情心、彼此同情心印照起來、燃燒起來、馬上就可看到力量、警察自己如言行先不一致、欲想人民安分守己、就不容易、安能在救國運動中發揮鉅大的力量呢、今天我對大家下一警告、以後無論官警、如敢不自檢點、一經發覺成人民密告、查有實據、定當一律重辦決不姑息、並且我過去招待本市紳耆、已說過很希望所有市民共同檢舉、本局長當代守祕密、以便徹查嚴辦、

第二要認清我們所應當做的是什麼

凡事之成功、必定先有主義、必定先抱有犧牲的精神、如果醉生夢死、苟且偷安、畏首畏尾、患得患失、那總不會敵勁、我們認清了自己責任、我們就看重責任、我們既担任了這樣職業、我們就盡力執行職務、無論在消弭罪犯贓盜、救罪災患、均不重在醫已經發生的病症、重在預防或消弭未發生的病症、我們對於各種的訓練、及體格智力、都應該有一定的標準、為人民直接謀利益、只要是自己的職務、加在頭上、就該奮不顧身、一往直前、百折不回的去作、所謂「威武不能屈」、那才能為人民謀利益、如日前十六舖一位警長能冒險禦盜、保障人民、這才夠作警察的資格、如果事還沒有作、先顧計報酬薪餉的多寡、那就無事可作了、本市警察、職務繁重、餉給太微、這是不可諱言的事實、但是調查全國、上海市尚不算過低、多有不及、不可以租界警察作比例、大家應痛惜人民的不振作、不量氣、挽救國家的危亡才是、國之不存、家又何在、不管國家待遇如何卑廉、自己是國家一份子、生一日盡一日的赤心、忠心耿耿、堅忍耐勞、一致貫澈、那才是「貧賤不能移」呢、不虛榮、不奢華、不受人的利誘、不為人的財所迷、無論怎樣的收買、不為所動、不喪人格、為公理而奮鬥、為正義而邁進、這叫「富貴不能淫」、我們本着這富貴不能淫、貧賤不能移、威武不能屈的眞精神、只要認清那是我們現在所應當做的、我們卽毅然決然地去做、不猶疑、不怯懦、不辱使命、盡一分力量、卽得一分效果、盡一天職務、卽得一天成績、這種精神、可以戰勝目前一切的困難、可以使整個民族復興、保障整個民族的生存與安全、

第三要確定我們的動向、推進我們的方策、努力實現我們將來的理想、我們的理想實現與否、看我們的訓練如何、我們的訓練目標、一、先打破自私自利個人享樂主義的舊觀念、人人從自覺自憂中尊重自己的人格、發展勇敢率眞的才能、將自己的才能貢獻到國家民族上去、二、培養吃苦任重、任勞任怨的眞精神、無論在怎樣艱難困苦的惡劣環境中、均能設法掙扎努力、同時要充實自己、不示弱不氣餒、戰勝環境、三、使警察人人富有革命性、以備負起改造社會的重大責任、四、警察要能組織人民訓練人民、共同站在一條救亡的陣線上、使民衆武力化、武力民衆化、民衆警察化、警察民衆化、有了肯負責能領導一般人民的熱烈、勇敢率眞的警察、方才能有自覺自救的全民衆、警察訓練、才是救國救民的良策、復興民族的後備軍、所有全體官警人員、應振作起來、緊張起來、確定我們的動向、羣策羣勵、推進我們的方策、努力實現我們的理想警察、預備共同發揮整個民族最偉大的力量、盡我們各個人救亡工作的最大貢獻、

上海啤酒廠工人 昨日仍繼續罷工

滬西宜昌路一三〇號英商上海啤酒廠工人、因要求恢復工資、未蒙允許、及被開除工人數名、故於本月念二日起、發生罷工、迄已數日、尚未解決、全體工人、昨仍繼續罷工、本市黨政機關、為消弭糾紛、特於昨日下午、再派員調解、當提出先決辦法兩項、並定今晨繼續調處、

張瑞鎏出國考察紙業

中國紙業界鉅子張麗雲君、自經營協豐洋行及協愼紙號以來、已有數十年歷史、深知紙業一項關係一國之文化極鉅、而在此國際風雲日亟時、其與國防尤又有密切之關係、爰特派其公子瑞鎏君於今日乘胡佛總統號首途出國考察美、德、英、法、瑞士、等各產紙重要國家 之各大製紙工廠及公司之情況、以資參考、

焦易堂發表 中西醫學有溝通之必要

中央國醫館館長焦易堂氏、近應本市中國醫學雜誌社之請、特在該社發行「中國醫學」創刊號、發表中西醫學有研究溝通之必要一文、對於中醫之綜合診斷及病因療法等、闡釋頗詳、切中時下中西醫互相攻訐之弊、全文八千餘言、聞該創刊號定七月一日出版、

金山同鄉會理監事宣誓

金山旅滬同鄉會於念七日下午三時在南京路大陸商場六〇二號會所 舉行第一屆理監事宣誓典禮、到市黨部代表王家樹、社會局代表雷可南、暨該會理監事高君湘等三十餘人、公推沈思期為主席、行禮如儀、主席報告、次黨政代表致訓、各理監事依次宣誓就職、禮畢後接開第一次理監事聯席會議、公推高君湘沈思期陳端志 蔣偶卿褚士超五人為常務理事、陳陶遺張仲田高君定為常務監事、並組設升學指導委員會就業指導委員會暨人事協助委員會、各種委員均已推定、卽行起草辦事細則、定期召集各委員商定一切進行事宜、

祥生公司創駛 輕便服務汽車
專備接送旅客裝載行李 共計十輛已有四輛造竣 現正試車七月一日營業

祥生汽車公司、定七月一日起、開始出租輕便服務車、是項車輛、在該業尚屬創舉、於旅客不無便利、記者爰為訪錄於後、

▲輕便汽車 是項輕便服務車、係專備接送攜有行李之旅客而設、記者昨日下午、前往訪問時、承修理處主任周三元君之導觀、該車形式、較接客汽車稍大、車體用綠漆髹澤、頗呈美觀、其特點在前首座位部份所佔地位極少、而後部裝載行李部份、則地位極廣、

▲特點所在 經丈量其面積、高為四英尺、橫為三英尺半、長為六英尺、除前首仍可乘坐三人外、能載重一千五百磅、除兩旁車門可資關啓外、車身後面、另又裝門兩扇、備啓卸行李之用、據周君談、該車於旅客自多便利、而裝小型貨物、亦殊適用、

▲一日創駛 是項車輛、[illegible]特造十輛、現已有四輛造竣、正在開始試車、成績極佳、並已定於七月一日起、開始出租服務、每小時租費三元、與接客汽車租費同等、司機均經公司訓練、以資服務週到云、

上海市輪渡特刊出版

本市市政府所屬之興業信託社市輪渡管理處、辦理本市浦江輪渡、已歷十年、以設備優良、管理嚴密、時間準確、取費低廉、素為中外人士所贊許、查此類事業、在我國尚屬新創、故頗為國人注意、近來建設猛晉、各方亟待舉辦輪渡者、均紛紛向該處索閱章則、管理方法、設備圖說等幾至不暇應接、該處為使窺其全豹起見、爰輯特刊一冊、名曰「上海市輪渡」、將㊀沿革、㊁組織、㊂辦事程序、㊃管理方法、㊄營業統計、㊅各種設備重要圖樣照片、㊆歷年辦理業務經過、㊇研究心得、㊈現有設備之缺點等等、均詳細坦率披露、以供舉辦輪渡者、作實施時之參考、委託商務印書館精印、用綢面裝訂、全書計共二百七十餘頁、有設計圖樣四十三張、透視式統計表十餘幅、均異常清晰、一覽了然、現已出版、在市輪渡管理處（天津路六十六號）及北京路碼頭售票處、暨水上飯店出售、每冊祇收回成本國幣三元、

大元帝國的密謀出版

本埠愛多亞路中匯大樓三三八號時事新聞刊行社、近又出版「偽匪犯綏與「大元帝國」的密謀」、內容包括、現階段之大陸政策與內蒙、高速度導演中之「大元帝國」、從軍事上檢討「大元帝國」之陰謀、及從經濟上檢討「大元帝國」之野心等篇、當此蒙邊匪勢又圖死灰復燃之際、該書出版、非但揭穿包藏在偽匪背後的可怖的陰謀、且為增高我們民族抗戰情緒之巨大助力、每冊萬五千餘言、售國幣五分、現除由本外埠各大書店代理經售外、特分發本埠各報販發賣、以求普通、

投送不出電報招領

茲有左列電報、投送不出、存本埠四川路二〇〇號上海電報局待領、請收報人本人或倩人備帶圖章、至該局領取、（電報一三〇八〇號）一、（五〇〇八二）粘嶺來發交市政府財政局毛聖棟、二、（四八五九七）海門來發交南市美亞經緯廠業福榮、三、（四九〇七六）漢口來發交密勒路恆豐里林旅館內大原源吉、四、（四九四〇四）南京來發交華德路三四三弄三七號潘曼子、五、（五〇四七八）鎮江來發交孟淵旅館沙克龍、六、（五〇〇九五）永嘉來發交日暉東路美亞經緯廠業福榮、七、（四九六七五）南京來發交新亞酒店馮仲翔、八、（五一五四八）開封來發交方浜路六號李仲文、（五一〇九六）長安來發交一九五弄一九〇號、九、心裁轉王少波、十、（四八二七四）吳縣來發交太古公司愛尼司輪探交唐星海、

安全之兒

因其父母置有電氣冰箱也。須知食物保藏於華氏表五十度之溫度以上則腐。食之便足以致病。

電氣冰箱，購置便宜。祇須初付少數現款，然後分期繼付，卽可置備一具於府中。請至南京路一八一號參觀電氣冰箱之陳列

上海電力公司

作為現實主義者的杜甫

克來

「騎驢三十載，旅食京華春。朝扣富兒門，暮隨肥馬塵。殘羹與冷炙，到處潛悲辛。主上頃見徵，欻然欲求伸。青冥却垂翅，蹭蹬無縱鱗」。（杜甫：奉贈韋左丞二十二韻）

把這詩和蕭梵作的「萊亞先生的淚」（註一）相比，我們就覺得這詩內所描述的人，許就是萊亞先生吧？這首詩雖是好多年代前的唐人杜甫作的，而他所描述的寄生者，在現社會裏却還如恆河沙數。有人說魯迅的所以偉大，那是因他是個偉大的現實主義者的緣故；雖然幾年前錢杏邨曾說過阿Q的時代是死去了，（註二）然而在農村裏，現在還可以找着阿Q。那末，我們說杜甫也是個偉大的現實主義者，該不是過分的誇張吧？

為什麼現在的人，還喜歡讀Honore de Bolzac．Gustave Flaubert的作品呢？那是他們的作品內，孕有永久性的原故。而永久性是又脫胎於現實主義，一個能反映客觀的現實的作品，他本身就有永久性；不管在好多年代後，他的作品，還能有廣大的讀者羣的。當然，現在人的喜讀杜詩，也可說因為杜詩濟孕着永久性。

記得穆木天先生前曾嘲諷過現在詩壇上，竟連一個白居易都找不出來，而所謂新詩作者，還在大言不愧的談現實主義。實在，現在的詩人，竟沒有一個能拿出好的貨色，叫人承認他是現實主義的詩人；在他們的所謂現實主義的詩篇裏，我們除了看到些標語口號，就是看不懂。既沒有白居易的通俗，也沒有杜甫的能反映客觀的現實。

傅東華在李白與杜甫一書內，曾說過杜甫是個現實主義者：『：他性情上本是個側重客觀的詩人，所以正用得着一種十分難堪的「現實」的壓迫來促他的成功；因為「現實」對他的壓迫愈重，他愈認識「現實」的威權，愈要對牠加以精密的研究；換句話說，就是他的思想必愈減輕主觀的分量，而加重客觀的分量』。傅先生所說的他是側重客觀的詩人，對於現實有精密的研究的人，實際就是說杜甫是個現實主義者。在杜詩內，我們是很難找到不逼近現實，不客觀的地反映現實的作品。我們可以說：他的每一首詩，都是以旁觀者的資格寫下的，但寫得却那樣的親切，使人讀後，並不覺得這是「閉門造車」的東西。像哀王孫內的『長安城頭頭白烏，夜飛延秋門上呼。又向人家啄大屋，屋底建官避走胡。金鞭斷折九馬死，骨肉不得同馳驅。腰下寶玦青珊瑚，可憐王孫泣路隅。問之不肯道姓名，但道困苦乞為奴。已經百日竄荊棘，身上無有完肌膚』。麗人行內的：『黃門飛鞚不動塵，御廚絡繹送八珍。簫鼓哀吟感鬼神，賓從雜遝實要津。後來鞍馬何逡巡，當軒下馬入錦茵。楊花雪落覆白蘋，青鳥飛去銜紅巾。炙手可熱勢絕倫，慎莫近前丞相嗔』！悲陳陶裏的『孟冬十月良家子，血作陳陶澤中水。野曠天清無戰聲，四萬義軍同日死。羣胡歸來血洗箭，仍唱胡歌飲都市，都人迴面向北啼，日夜更望官軍至』。使我們看了，像在看電影似的，腦子內只演映着當時的情景。

當然，杜甫的寫作態度是很嚴謹的，正如李白的戲語『借問因何太瘦生，總謂從前作詩苦』。但是，這嚴謹的態度，正是每個現實主義的詩人所應有的，他在寫每一首詩的時候，都考慮過怎樣用客觀的描寫方法。——現實主義的手法——

這客觀的描寫方法，並不說是用第三身稱來寫作。相反的，Gorky的小說，可說都是用第一身稱寫的，那些作品內，全滲透着作者的情緒；而那些作品，還不失為偉大的現實主義的作品。所謂客觀的描寫方法，是說作者應把每一現象，都經過健全的世界觀的濾篩，客觀的地反映出現象的本質。主要的是：作者對於所攝取的題材，是不是由於己身的經驗得來，或己身的觀察所得。總之：是作者的生活問題，而並不是第幾身稱的運用；像茅屋為秋風所破歌，雖說是說的全是杜甫己身的事，但却順便勾畫出一些比他還苦的孩子，竟不能不欺他老無力，而拿走他的茅草。

總之杜甫是個偉大的現實主義者，是不可否認的了，因為反映在他詩歌裏的現象，我們在現社會裏還可以窺出個片斷。

（註一）萊亞先生的淚刊於「文叢月刊」創刊號。

（註二）錢杏邨著「現代中國文學作家」內的魯迅論中曾述及。

致某某

羅丁

你雙眸帶着笑意，
我豈會不知；
祇是——
我似半張枯葉，
祇滿蓋着秋思與嘆息。
知道春天跟蘋果香是可記憶得的；
可是人經過了風霜後，
對什麼都會漠然，
——甚至是你的笑意。

五九之我

胡樸安

我任事十餘日，思脫離之心愈切，況寒假將滿，中國公學，開學在即，展轉殊無善策，我素來不會說過謊，至此無法，權且說謊一次，即寫一信到上海家中與我之妻，略〈我思歸之心甚切，此間不許我歸，可用女淵之名氏，來一電報，云兩病頗重，四日後我接一電，即持以辭職，靜仁先生語我曰，四月間須出巡一次，將與君偕，何必辭職，尊夫人不過偶爾一病，回滬一視可耳，我不獲辭，即請假回滬，我本隻身來閩，來往無一物，殊為爽快，到滬之次日，即到中國公學上課，蓋已開課一星期也，後十餘日又去電辭職，略謂內人病久未愈，且滬上瑣碎之事，尚須料理，一時不能來閩，有荒職務，謹辭云云，回電仍不准辭，准假一月，後又來一信云，出巡之伴，需君甚殷，四月出發為時尚早云云，子實來一信，頗多責備之言，略云既非潔身自高，何必絕人太甚，我不得已，只得摒擋一切，作閩海之行，將饒雄女學之教課辭去，中國公學之教科，分託佩忍與匪石，此我平生說謊之一次，及今思之，此種行為，究不正當，辭即辭耳，何必假託也，

五九之我　一〇四

讀書雜記

▼十二生肖

琴廬

偶讀北史周宗室列傳至宇文護，護母姓閻，當齊主以護權重，留護母以為後圖，令人為閻氏作書與護。這一封信寫得很像是老婦人的口吻，其中有云：「汝兄弟大者屬鼠，第二屬兔，汝身屬蛇。」

查正史上說到「十二生肖」的，我從未在別處看見過，此處的屬鼠屬兔屬蛇云云，該是僅有的記載了。

至於在其他筆記上提起這十二生肖的，我見昨非庵日纂中有云：「陸長源以舊德為宣武行軍司馬，韓愈巡官，同事或譏年輩相遠。愈曰：「大蟲老鼠，俱為十二相屬，何怪之有？！」

十二生肖之說，至今還在一般流俗人的口中，尤其是老輩人和鄉下人，提到人的年紀總是你屬什麼，我屬什麼他屬什麼的纏個不清，我現在看到宇文護母和韓愈口裏的話，知道十二生肖之說由來久矣。

問問老年人，他告訴我，以十二畜配十二支，例如鼠配子，牛配丑，虎配寅，兔配卯，龍配辰，蛇配巳，馬配午，羊配未，猴配申，雞配酉，狗配戌，豕配亥。再問他，為什麼道理要這樣配，他又答不出了。

前天偶讀陶南村的輟耕錄，他說出十二生肖的原因來，可是也語焉不詳。他說：「當時量天尺，其司天二十八宿，子宮居中者為虛，曰鼠，丑宮居中者為牛，金牛以下，尾、房、亢、翼、星、鬼、觜、昴、婁、室、十宿，皆在本宮之中：無不脗合。」

從這段記載上看來，古人不過取司天禽星分配十二時，並沒有什麼深的意思。後人穿鑿附會為「具體不全足蹄奇偶」的說法，便越弄越玄虛，簡直叫人家不懂了。

生活革新
乃先除惡習
最着手
規矩清潔

忍耐與奮鬥

伏洛

年青的小夥子們，往往血氣方剛地一直向前擋，不知道退步，不知道忍耐，結果，碰着了壁，吃了虧，於是頹喪萬分，甚至連做人的勇氣都沒有。這情形，在社會裏很多很多，在文藝的園地裏，尤其顯著。而他們失敗的原因，就是缺少忍耐的氣質，沒有奮鬥的決心。

忍耐，並不是耶穌教的『人家打了你的左臉，你得把右臉，再給他打』的教條；忍耐更不是永久做人家的巴兒狗；反之、忍耐是最積極的一道武器；忍耐就是洗鍊自己，充實自己，修養自己，在相當的時候，便出以突擊的手段，制敵人於死地的一種偉大精神。所以忍耐與奮鬥應該連繫起來的，就是要奮鬪，必備忍耐的精神；而忍耐之後應有奮鬥的決心。故忍耐是有限止的：奮鬥是無限止的。

我們的先哲們的偉大事業，大都從忍耐與奮鬥中磨鍊出來的，像孫總理的四十年革命的成功，為拉基米爾．伊里奇的逃亡：：：這差不多已成鐵一般的事實了。就近人來說：像蔣委員長西安事變的剛毅之精神，他的所以偉大，所以成功，無非是在不斷的忍耐與不斷的奮鬥中建立起他們的不朽事業來。

這是僅就革命事業與政策上而言，在文藝的立場上講，忍耐與奮鬥，同樣是重要的。我覺得世界上決沒有絕對的天才，而不斷的學習，不斷的奮鬥中，也許能造出偉大的劃時代的作品來。托爾斯泰的塗改底稿，哥德的浮士德，著作了一生，柴霍甫的艱苦的鬥爭，高爾基的流浪，放逐，豐富的生活等等，不都是忍耐與奮鬥的成果嗎？假使高爾基在一八八八年，真的自殺而死了，不但在蘇俄少了一個文學的大師，即全世界亦損失了一位忠誠，真摯的文學之友了。可是高爾基終於沒有自殺，而是繼續的去流浪，嘗着苦酒，忍耐着，奮鬥着，結果，他是成功了，被稱為全世界的慧星。

我們不必誇張自己，說是要做到怎樣，偉大到怎樣，我們祇少，我們應如何忍耐着去學習，如何在艱苦中去奮鬥，克服自己的弱點。

「忍耐與奮鬥」在我們初寫作的人最為有用。譬如說：投稿：自己的作品不被發表，那我們就要檢查自己，為什麼不能發表？假使你發現了自己的錯誤時，你應該改，同時，你該多讀他人的作品，你該多多的學習，鍛鍊，修養。我相信：真金不怕火來燒，世界不是整天整月給烏雲遮掉的：如若你給冤枉了的話。

遺失聲明
今遺失三北公司提單一紙 [illegible]

遺失作廢聲明
[illegible]　陸祥麟啟

法律廣告
非登「民報」不生效力

實業部註冊中國首創第一家

精益眼鏡公司

科視明眼鏡片！
為抵制舶來磨就現成光度眼鏡片侵奪我國工業起見
▼每副減售二元五角▲
[illegible]
總公司　上海南京路勞合路轉角
分公司　北平　南京　香港　漢口　天津　濟南

遺失聲明
[illegible]

遺失圖章作廢
[illegible]

遺失圖章聲明
[illegible]

遺失圖章聲明作廢
[illegible]

遺失聲明
[illegible]

遺失聲明作廢
[illegible]　馬德林啟

遺失圖章聲明作廢
[illegible]

遺失聲明
[illegible]　天平常務啟事

遺失聲明
[illegible]

失章聲明
[illegible]

遺失聲明作廢
[illegible]　張惠容啟

遺失聲明
[illegible]

聲明
[illegible]　沈先沈具啟

標實紗廠機器物料
[illegible]

推受盤　魁記鋪　俞記董鋪　生福慶
[illegible]

同寶泰北號聲明
[illegible]

推受盤聲明
[illegible]

遺失類

遺失聲明
[illegible]

遺失圖章聲明作廢
[illegible]　竟成染織廠啟

遺失股息存單聲明
[illegible]　張仲三啟

棧單支票被竊聲明作廢
[illegible]　乾泰和染坊啟

徐律師琳代表史芳股後受聲明致推盧才股
[illegible]

熊飛律師代表秦女士幗英與期恩樂居聲明分關啟事
[illegible]

余斌律師代表孫鍔麗謝文華脫離同居啟事
[illegible]

中醫余秋明遺失執照聲明啟事
[illegible]

推受盤聲明
[illegible]

出受租讓聲明
[illegible]

被竊聲明
[illegible]　錢世清啟

推受盤聲明
[illegible]

鄭重聲明
[illegible]

緊要聲明
[illegible]

聲明作廢
[illegible]　美利公司啟

陸祖翠寶周珍解除婚約啟事
[illegible]

離婚聲明
[illegible]

萃義公司警告房客及增應南保永號啟事
[illegible]

張順記訂作出盤啟事
[illegible]

張康華兄鑒
[illegible]

錢定安律師證明　潤麻顧推泰邵　泰油喜盤鳳油鳳　祥作寶祥記作培　受盤啟事
[illegible]

離婚聲明
[illegible]

宋律師表生聲明雲濤代胡女士愛明脫離翁姓之媳關係啟事
[illegible]

民衆廣告

遺失田單
[illegible]

遺失聲明
[illegible]

遺失田單糧串
[illegible]

遺失田單糧串
[illegible]

遺失田單
[illegible]

遺失土地證
[illegible]

聲明類

孫律師表金生受拔周廣推盤聲明代吾金泰聲事
[illegible]

作廢
[illegible]　孫蘊珠啟

龔尚衡包小妹離婚啟事
[illegible]

民族週刊

何炳松題

第廿三期

目錄

（一）中國現階段民族精神之表現　紹美
（二）民族獨立運動理論的檢討　益之
（三）中國革命與世界各民族之關係　任之

一　中國現階段民族精神之表現

紹美

民族精神係出於種性，係潛藏於人類大衆心中的本能，唯其達於顯著之表現，亦必須物質文明與精神文明發展至相當之程度•民族精神因物質文明與精神文明而表現，爲意識形態，成爲定型之思想與信仰，於是卽形成民族主義•中國過去民族精神之消沉，固由於帝國主義者慘酷之壓迫，而合於現代生活之物質文明與精神文明未能有充分之發展亦爲其最大原因；中國民族精神因未能有充分之發展，以故本爲種性之民族主義，本爲潛藏於民衆心中之民族主義亦無由形成•

現代民族主義係興起於西歐，而促進民族主義之發展者，係由於（一）法國大革命，（二）工業革命，與（三）繼唯理主義而起之浪漫主義•唯在此以前，尚有盧騷思想之影響，吾人不應忘記•

盧騷不被世人視爲民族主義之哲學家，關於民族主義之理論，亦未有有系統的與立場顯明的著作；唯其提出幾種增進民族感情之方法：（一）以特殊榮譽褒獎有功勳之愛國志士，（二）復興民族之風俗，（三）舉行民族競技運動，（四）出演民族的戲劇，（五）遵守應有之「愛國空氣」之假日；「此外各個國民應該感覺當兵的義務」——盧騷於此制定民族主義宣傳的整個方略——民族軍，民族軍，民族教育，民族劇院，民族風俗與禮儀，對於歐洲民族主義之發展，實有極重要之關係•

法國革命，固受盧騷等思想家開明運動之影響，法國革命之促進民族主義之普遍的實行，尤具有非常之供獻，如創設國旗國歌及國節等有關於民族精神之形式的表示，並力持全國文字之統一•嗣後各種設施，均直接或間接有助於民族主義之發展，如實行國家基本教育計劃，確定士兵普徵原則，國家辦理國家新聞事業等，此種種工具固有助於民治主義之發展，尤有助於民族主義之傳播•

工業革命，最初視之，似與民族主義無關，但詳加研究，則殊知其不然•工業革命，就其大者言之，對於世界之影響固重要，對於一民族國家疆土內之影響尤重要；蓋經過工業革命之國家，其機器生產品有鉅額之增加，對外之國際貿易亦因之而增進，其他，如交通工具之改良，印刷機器之改良，以致消息靈通與往來頻繁，而民族內部之諒解與團結益堅•又如工業革命後，各民族始能全體荷槍實彈以對敵，各民族始知利用科學以從事大規模之屠殺，而各國民族意識與民族精神亦因之而大顯•故民族主義已成爲各國民族之政治信條，幾若非借助於機械之力不爲功；而在事實上•民族主義則又幾若與工業革命之機械以俱來者•

其他，如浪漫主義亦顯然有民族主義之傾向•浪漫主義鼓勵民族風尙，其民族傳說與民族音樂之復興研究•其所爲對於歷史之證明，卽爲對於民族歷史之證明，並將過去黃金時代幻想之民族獨立與民族完整之故事播爲美談•在文學運動方面，浪漫主義推崇民族語言，民族文學與民族文化；在哲學方面，其理論以每一民族應各有靈魂與固有之精神特質，以及獨別之風度與習俗；在感情方面，具有崇奉民族生活特性之傾向，並鼓勵民衆對於民族之崇拜•

總之，因盧騷等思想家之制定民族主義宣傳之整個方略，其繼起者因受法國革命，工業革命與浪漫主義之促進：民族主義始爲繼續之發展；是：民族精神因物質文明與精神文明而表現爲意識形態，成爲定型之思想與信仰，民族主義實以是而獲充分之發展者•（未完）

民族獨立運動理論的檢討

益之

第一，中國民族自求解放，

第二，國內各民族一律平等，

第三，一切被壓迫民族的解放•

「國民黨之民族主義，其目的在使中國民族得自由獨立於世界」，「國民黨敢鄭重宣言，承認中國以內各民族之自決權，於反帝國主義及軍閥之革命獲得勝利以後，要組織自由統一的（各民族自由聯合的）中華民國」總理又謂「現在歐風東漸，安南被法國滅了，緬甸被英國滅了，高麗被日本滅了，所以中國如果強盛起來，我們不但是要恢復民族的地位，還要對於世界負一個大責任，如果中國不能夠担負這個責任，那麼中國強盛了，對於世界便有大害，沒有大利，中國對於世界究竟要負甚麼責任呢？現在世界列強所走的路，是滅人國家的，如果中國強盛起來，也去學列強的帝國主義，走相同的路，便是蹈他們的覆轍•所以我們要先決定一種政策，要濟弱扶傾，才是盡我們民族的天職，我們對於弱小民族要扶持他，對於世界的列強，要抵抗他，如果全國人民都立定這個志願，中國民族才可以發達，若是不立定這個志願，中國民族便沒有希望」，這是三民主義的民族獨立運動理論的始末，全部的理論，顯然地是和國家主義的，共產主義的大大不同了•

綜上所述，一，國家主義的民族獨立運動，其結果「不過是新帝國主義的出現」•二，共產主義的民族獨立運動，其目的不過在利用他人以自肥，祇有 總理所提倡的三民主義的民族獨立運動的理論，才是民族獨立運動眞正的途徑，應取的態度，應走的方向，因爲三民主義的民族獨立運動，是由一民族的解放而開展到各個民族的解放，由局部的解放開展到整個的解放，由自己的解放做到世界一切被壓迫民族的解放•這正是 總理最有系統，最合科學的政治哲學，這不僅是表示 總理個人的卓越偉大，也正足以代表我們整個中華民族的偉大•（完）

中國革命與世界各民族之關係

任之

四

就以上所述，革命實有時間性與空間性之限制，在十八世紀末年之革命，與在十九世紀初年以及十九世紀末年之革命，均有不同之性質；在英法之革命，與在義德之革命，與在蘇聯之革命又均有不同之性質•英法革命之指導原理爲民主主義，在義德之革命則已認爲不適用，而另採用新的指導原理——法西斯主義•蘇聯革命之所需要者爲階級鬥爭之手段，故採用馬克思共產主義爲指導原理•現時蘇聯共產主義業已變質，而有趨向民主主義之傾向，此益足證明革命須有時間性與空間性之限制•

中國革命，有中國特有之環境，常亦有其特有之指導原理，決不能毫不變更的採用民主主義，同樣亦決不能毫不變更的採用法西斯主義，同樣亦決不能毫不變更的採用共產主義；中國革命須採取如何之指導原理，當視其具有如何之時間性與空間性以爲決定•

中國革命爲受異族之壓迫而起，前者有滿族之壓迫，其後又有帝國主義者之壓迫，嗣後又有滿族與帝國主義者勾結之聯合的壓迫•中國自雅片戰爭失敗後，越二年南京條約簽定，迫開五口通商，粤江口之香港亦因此而割與英國•追五口通商，歐人東漸後，滿清政府所與交涉者，不論軍事，不論商業，莫不着着失敗，中國以是而淪於次殖民地之地位，舉凡軍事，政治，經濟•司法以及教育各方面，莫不受帝國主義者之干涉•就軍事方面言之，中國因受辛丑條約之束縛，內地竟允許外國有駐軍權；各國得藉口保護僑民，利用不平等條約，自由航駛於中國內河，直入腹地；國內平時滿佈外國軍艦與陸軍，已爲司空見慣之事•最近帝國主義且強行以飛機自由航行於中國領空，不受中國政府嚴重抗議之制止•中國又因爲不平等條約關係，對於外洋入口的貨物，不能任意增加入口稅，對於本國出口的原料亦不能任意增加出口稅，最近帝國主義者且以所謂特殊貿易之手段，以壓迫中國減低關稅，此中國在經濟方面之不能獨立者•再就司法方面言之，據國際法上一般原則，外人旅居他國，除外國元首，公使及享受治外法權之保護人以外，均應遵守所在國之法律，服從所在國之裁判；唯外人之在中國犯罪者，中國官廳不能審問處罰，而須送交其所屬國之領事，聽其裁判•在領事方面常偏袒其所屬國之人民，重罪判成輕罪，輕罪判成無罪•在華外人因有此種保障，敢於爲惡，以擾亂中國社會之秩序，使中國司法陷於不能獨立之地位•中國最近以外長王寵惠氏之努力，尙未能使領事裁判權完全廢除•總而言之，中國一切內政外交，均無形中受帝國主義之支配，而不能自主，而將中國之主權，領土與行政之完整，破壞殆盡，使中國淪於瓜分與共管之狀態•

中國整個民族整個國家因受帝國主義者之壓迫，以致百病叢生，無術維持其生命時，必須中國民衆一致奮起，實行革命•中國革命所遇之障礙力極大，決非少數人力量所能成功，而必須全國人民共同奮鬥，所以中國革命之性質爲全體國民之革命，簡稱爲全民革命或國民革命，與蘇聯之以無產階級革命，義德之以市民階級革命者均異其性質•

中國革命既爲國民革命，在哲學之理論的解釋方面，當有其國民革命之哲學；在政治，經濟，社會三方面，當亦有其三民主義之政治學，三民主義之經濟學與三民主義之社會學•國民革命之哲學卽爲唯生論的一元論的歷史觀，簡言之，爲民生史觀；民生史觀爲國民革命之哲學理論的基礎，同樣亦爲三民主義之哲學理論的基礎，其屬於三民主義之政治學，經濟學與社會學者，卽包含於三民主義之理論的體系之中，此不屬於本文範圍以內，姑不贅述•

中國革命旣爲國民革命，唯在革命成功以後，政權將交於何人，此一問題，亦不可不加考慮•唯此問題，最爲簡單，在建國大綱上第二十四第二十五條已有規定，卽政權交於全體人民•此理亦最易明瞭，蓋國民革命旣然由人民全體參加之革命，則革命成功，當然將政權交於全體人民，人民全體均有權參與政治，此卽爲全民政治•何謂全民政治？全民政治者卽權能區分之民權主義的政治制度•人民有四種政權以監督政府，政府有五種政權爲人民服務，此爲世界最新之政治理論，唯亦不屬於本文範圍以內，不予贅述•

中國全民政治可以實現，假使全世界仍爲帝國主義之組織，則中國之政治組織，必遭遇極大之障礙•故中國在實行全民政治以後，必使全民政治世界化；全民政治達於世界化之境地卽爲世界大同•此種理論亦最易明瞭：在一個國家以內，屬於家族的個人均能獲得政治上平等，經濟上平等與社會上平等，此爲全民政治；在世界上，每一個民族國家，均能獲得國際地位平等，此爲世界大同•欲一個國家內部獲得安定與發展，必須人民均能獲得攻治地位平等，經濟地位平等；欲全世界獲得安定與發展，必須一個民族組成的國家均能獲得國際地位平等•

總而言之，中國革命爲世界革命之一部份，中國革命爲世界革命之起點，爲達到理想的世界之起點——此爲中國革命與世界各民族之關係•（完）

歡迎投稿

（一）本刊歡迎下列文稿：（甲）民族復興問題之研討；（乙）各國民族問題文字之譯述；（丙）國際民族復興運動近況（丁）國內各民族生活實況（戊）關於報章雜誌民族問題文字之介紹與批評等•

（二）來稿以二千字以內爲最適宜之篇幅，務請繕寫清楚，並加新式標點•

（三）稿端請列眞姓名與詳細地址，以便通訊•

（四）來稿得予删改，如不願者請於稿末預先聲明•

（五）來稿一經揭載，酌致薄酬，版權卽歸本刊所有•

（六）來稿非經特別聲明，並附相當郵資，概不退還•

（七）來稿請寄：「上海山東路民報館民族週刊編者收」•

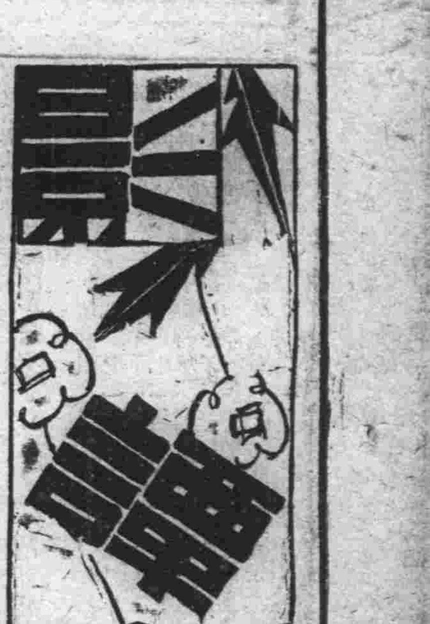

夢裏乾坤　雋語一束

我們願以誠懇的態度，向愛好影藝的讀者，推薦這部曾得中央嘉獎，明星公司攝製，程步高導演，談瑛，黃耐霜，舒繡文，李麗蓮，吳茵，王獻齋，孫敏，謝俊，謝雲卿，譚志遠，尤光照十餘大明星主演，卽將公映的「夢裏乾坤」，它不僅是故事的新奇生動，五花八門，妙趣橫生，更含有諷刺的積極的意義，這裏我們特節錄劇中的一點對白，以見一班：

『……現在有兩種人，一種人開口愛國，閉口愛國，口頭上說得眞起勁，什麼武力抵抗呀，奮鬥到底呀，準備犧牲呀，可是他自私自利的私人生活呢，一點不改掉他的享樂或者懶惰，這種人好算是眞正愛國的麼，他們也不過是盡點口頭上義務罷了！』

『無論如何，在今天，抗敵總不能說是不應該的，我年紀固然是輕，見識也許是不夠，可是我有抗敵的決心，商人們的恐懼，是爲立刻發生戰爭，無非是爲了私人的利益，他們怕不能再做生意，第一是賺錢，他們怕毀滅了巳經有了的財產，可是他們不知道覆巢之下無完卵，整個國家被人滅亡之後，個人的財產是不能保全的麼？』

『至於說到準備和等候的話，老是這樣等下去，夜長夢多，身上的肉，一塊塊零零碎碎地被人家割掉，也許將來，敵人不再給我們抵抗的機會了！』

給你的指示

這是一個新型的電影劇本，它脫離了過去的舊套，但這嘗試是成功的•作者洪深氏用夢幻的手法來對現實的人生醜惡而作了無情的剝露與指示，題材的廣寬，更是本片的特色，還裏描繪了人類本能的虛僞，世事的滄桑變幻，尤其是對那些專事在戀愛圈子裏打滾的年青男女，給以清澈的打擊，更重要的是對當前各方面的抗敵理論有着嚴重的批判，劇作者明確的告訴我們「唯武器論者」的變相的逃避，不合實際的發明家的夢想，這些只是在抗敵陣線裏有意或無意的退却，只有「全民族的決心」才是最強大的武器，才是勝利的保障，唯有幫助民族工商業的復興，才是金融界眞正的生存•

所以本片的題材是現實的積極的，它不僅是一個諷刺，確實是給那些在幻夢裏逗留者的一種警告，同時也是最好的國防電影•在演出上也有着小的趣味的穿插，可是並沒有鬆懈了他嚴肅的空氣•

•短•訊•

李萍倩導演，袁美雲，秦桐，劉莉影，李英等主演之「花開花落」，劉吶鷗編導，張翠紅，李紅，蘇靈，關宏達，主演之「初戀」，兩組內景場面，均已攝竣•刻已由該劇導演者分別着手配音工作，擬配收中西最著名音樂，俾加強全劇之影響，務使該片在演出上得到觀衆同情之贊美•

新戲潮湧　「武則天」欲觀從速

實驗劇團與卡爾登訂的合同是四個月，現在才演了「羅米歐與朱麗葉」「武則天」兩個戲，却已去了足足一個月•所以雖說「武則天」越賣越盛，現在還大有欲罷不能之勢，可是因爲新戲潮湧，怕要把演期展長，也是不可能的了•

曹禺的第三部曲原野由他們首次公演，這不僅曹禺個人巳竟答應，就是文季社也正式認可了•現在該劇正着手排演，一待太平天國演畢，將立刻接着上演的•此外夏衍的「上海屋簷下」陽翰笙的「李秀成之死」都將先後完成，也將跟着上演•洪深原就是個導演的名手，可是年來，他除了努力寫劇之外，巳多年沒有導演了•現在這裏却有一個驚人的消息告訴各位•在月內，洪深將從廣東賽回來，爲實驗劇團排演「新女人與舊女人」這個戲•（按新女人與舊女人卽洪深「多年底媳婦」的改作，曾載文學•）

致於從前預告的「欽差大臣」和「僞君子」那末因接受觀衆的意見，決意多演創作劇本，所以暫且擱置一下•日後如有時間，那末既預約了，當得兌現，如果實在沒有時間，那也是沒有辦法的事情•據當前的形勢推測，「武則天」尙且沒有時期允許，它展長演期，要把這兩戲再搬上台去，大致也是很困難的•

「太平天國」現在等着要上「武則天」怕巳欲罷不能而又將不得不罷了，請勿失之交臂•

「坤乾裏夢」的一幕

榮記大世界

本場優待顧客起見　門票一角二送一

中央大劇場　新聘南洋到申潘家　技術團　各種絕技世所罕見

乾坤大劇場　日戲　李正元　黃永芳　吳秋楓　劉美玉　李月春　榮娣鸞　白叔安　筱玲紅　陳宰官　官富榮　曹勝元　梅龍鎭　義旗令　提放曹　宇宙瘋　花蝴蝶　浣花溪　百花亭　殺四門　八本樊梨花

話劇社　日戲雙烈女　夜戲虛榮
維揚戲　日戲陳杏元　夜戲白玉霜
筱文濱　日戲何文秀　夜戲大紅袍
沈筱英　日戲胡錦初　夜戲下江南
星期團　日戲呆大福　夜戲黑家庭
施春軒　日戲雙金花　夜戲四香緣
南方戲　日戲雙珠鳳　夜戲雙金花

化裝蘇灘　日戲現世報　夜戲受辱
兒童申曲　日戲借計　夜戲雙鳳珠
今天影戲　有聲電影　孤城烈女　荒江女俠五集　關東大俠四集
桃花歌舞團　少女豔舞
紹興文戲　日戲珍珠塔　夜戲孟麗君

1 沙薩門地　2 爾司科　3 楚曼地　4 皮而抱　5 爾魁地　6 古禮地
1 阿斯佩蒂　2 皮浪多　3 古巴龍　4 安杜利　5 泰實達　6 加拉地

每晚八時起　霞飛路

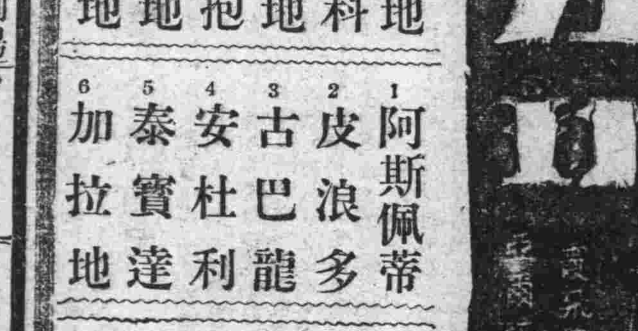

招商局

總局電話一一九零七　船期問訊處上海外灘九號

建國快輪　准於六月三十日星期三晚開往漢口沿途各埠均靠　本輪電話八二一六〇
江順快輪　准於七月一日星期四晚開往漢口沿途各埠均靠
新江天快輪　准於六月廿九日星期二下午五時開往鎭海寗波　本輪電話八三二六五
海晏快輪　准於六月三十日星期三上午八時開往溫州
大利南快輪　准於七月一日星期四下午四時開往汕頭香港廣州
海貞快輪　准於七月三日星期六下午六時開往威海衞烟台天津
新銘快輪　准於七月一日星期四下午四時開往福州南台碼頭

電影類

南京	賈寶夫人
大上海	電鑰匙
金城	秘密女探
國泰	陰盛陽衰
中央	石破天驚
東南	石破天驚
麗都	河底沉鎗
明星	王先生生財有道
新中央	神祕之花
恩派亞	生龍活虎
融光	恐怖黨
巴黎	霧夜拯美
光華	石破天驚
共和	海棠紅
東海	神祕之花
卡德	科學女人
榮金	密電碼
萬國	花燭之夜
蓮萊	摩洛哥
天堂	桃源春夢
華德	獸國女皇
西海	人海遺珠
九星	五十年後新世界
山西	靈肉之門
威利	父子風流
百老匯	怒海潮
世界	五集江湖情俠

地方法院等 籌設南北市驗屍所
經費十萬元一部份向各界勸募

本市地方法院、鑒於本市南北區缺少驗屍所之設立、對於收殮驗屍、常感不便、前曾會同市警察局籌議、在南北兩區各設立驗屍所一處、以資便利、但需款頗巨、籌措困難、且行政手續上、亦須會同各機關聯合實施、方可事半功倍、以致擱置、茲悉該院局爲集中人事與財力、以求早日實施起見、特再會同市衛生局土地局眞茹法醫檢驗所等各機關、重行從事籌備、驗屍所地點、現正由土地局就南北區交通便利區域勘察擇選、短期內可望擇定、開始興築、將來所有內部設備、決由衛生局負責計劃、關於檢驗屍體之一切設備、亦正由法醫檢驗所籌購、預計兩所費用約需十萬元、除呈請司法院及市政府撥發外、一面向慈善團體籌集云、

冤獄賠償運動 請願代表入京有待
因全協代表未推出

上海律師公會爲冤獄賠償運動問題、業經推定樂俊偉徐佐良張鵬聲等三委員爲代表、不日赴都向立法院請願、要求律師界列席參加意見一案、該代表本擬早日赴京、茲因律師協會尚未推定請願代表、決於本屆常會推定代表後、約期會同滬會代表、同赴立法院請願云、

婦女團體 今日開聯席會議
討論出席全代會事

本市各婦女團體、前接南京全國婦女國民大會代表競選會、函請派正式代表赴京參加該會七月一日之全國婦女代表大會、接函後、曾於日前聯席會議時提出討論、經議決結果、每一團體決派二人或一人參加出席、茲悉各該會爲鄭重討論提案起見、定於今日下午五時再行召開會議商討出席事宜、確定各團體代表名額、及定期出發等要案、

法律常識（五六二）
繼承—繼承人
弘之

五、祖父母　祖父母則指父母之父母而言，故外祖父母，亦包括在內，因血親無內外之別也（註一）；且外孫可繼承外祖父母之遺產，而如不予外祖父母以繼承外孫遺產之權，在情理上亦不可通，此不得不作廣義的解釋者也。於此有應注意者，所謂外祖父母，固指父母之父母而言，然養子女之于養父母之父母，則並不包括在內；因養子女與養父母之父母之關係，係出諸法律之擬制，而法律上之擬制的效力，僅及於養父母與養子女之間爲止，無所謂養祖父母與養孫之關係，從而養孫固不能以直系血親卑親屬之身分，繼承養祖父母之遺產，而養祖父母亦不能繼承養孫之遺產，其義至明（註二）。

至於立嗣關係，又當與收養關係分別而論，因嗣子女本以所後之親爲親，法律所承認，且依舊法例所立之嗣子，本所以繼承宗祧，既以嗣子女爲子女，則在宗祧的基礎上，亦應認嗣父母之父母有繼承權；惟學者間仍不無異說，因法律上只承認立嗣，而不認立孫，且立嗣之關係，亦猶收養關係，不能推溯至于祖父母，故主張應與養子女採同一之解釋。

（註一）參考司法院二二年院字第八九八號解釋：『民法親屬編關於血親之規定，僅有直系旁系之分，並無內外之別，該編施行前所稱之外祖父母，即母之父母，亦即爲民法第一千一百三十八條所規定遺產繼承第四順序之祖父母。』

（註二）參考司法院二四年院字第一三八二號解釋：『民法第一千一百四十條所謂代位繼承其應繼分者，以被繼承人之直系血親卑親屬爲限，養子女之子女，對於養子女之父母，既非直系血親卑親屬，當然不得適用該條之規定。』

佈告二
□第一特院

▼拍賣動產　▲六月念九日上午十時拍賣東有恆路四二六號王發林名下動產最低價念七元二角又康脫路平房內顧銀福名下動產最低價六百十五元一角▲六月三十日上午九時拍賣顧重慶所有現在本院執達員室之上海怡怡股份有限公司股份二百五十股計銀五千元美國鮮橘水廠股份有限公司股票二十六股計國幣二千六百元萬國體育會股票一百五十股計國幣三百七十五元最低價二千另八十五元又同日上午十時拍賣福州路六一四弄念五號內陳吳氏名下動產最低價三千一元五角▲七月一日上午十時拍賣塘山路六一六號內顧根生名下動產最低價八元又同路九五二弄念七號內賴大富名下動產最低價二十元又韜朋路一七一弄三三七號內張家寬名下動產最低價十二元又三八號內施玉山名下動產最低價念一元▲七月二日上午十時拍賣甯波路隆慶里十三號內程鴻謀名下動產最低價四十九元七角又文監師路六一二號內陸香翰名下動產最低價一百元又北西藏路七四弄八九號內陳金福名下動產最低價三十元又同路二四六弄七號內孟兆榮名下動產最低價七十元又開封路一八一號內何阿三名下動產最低價十元又揚前路一〇八弄一一號內惠阿發名下擱樓二座最低價二十元▲七月三日上午十時拍賣陳狄洲陳嘉炎名下上海大康銀行股份計國幣三千四百元最低價一千三百六十元▲七月五日拍賣北河南路三八〇號內邱晉華名下動產最低價六百六十二元三角

▼拍賣不動產　▲六月念四日在本院開始投標七月二日上午九時開標拍賣張耀會張叔訓名下坐落厚德路及同路厚德里暨東熙華德路慎德里英冊道契三二八三號地四畝四分三厘六毫又二〇四號地四畝零零八毫又二二六號地三畝二分三厘二毫又美冊道契五七六號地三畝二分零六毫四絲六忽連同各該道契地上建有樓房一百卅四所最低價合計三十五萬三千九百十五元三角▲六月念四日起在本院投標七月五日上午九時開標拍賣恆和地產公司名下坐落吳淞路漢璧禮路轉角及密勒路卅五弄英冊道契一五三〇號地十畝零九厘連同地上房屋一百十七幢半最低價合計六十六萬八千四百七十一元一角又徐祺濬名下坐落路一七七號地方瓦房半宅計客堂半間次間一間灶間一間廂房一間半最低價四百零五元▲六月念四日起在本院投標七月七日上午九時開標拍賣薛炎生等名下坐落河南路九江路漢口路廣東路等地方英冊道契八四號一四〇六九號計地四畝三分零四絲及地上房屋計樓房二十一幢平房十一幢住宅五所又英冊道契一二零號一一號一五六號一八號一九三號計地四畝二分零六絲及地上房屋計市樓房兩所住宅三所最低價合計一百六十九萬八千八百八十九元六角

□地方法院

▼拍賣動產　▲孫海山贓物案內保管贓證物品柴油二十四桶（內有空桶一隻）經公告招領、現已逾限無人認領、定於七月六日上午九時拍賣、最低價額柴油每桶十五元九角三分空桶一只三元六角

判決二
□最高法院

▼刑庭裁判　▲本院檢察署檢察長因河南何中山殺人非常上訴一案（主文）原判決關於適用法則違法部分撤銷▲本院檢察署檢察長因甯夏譚廷貴誣告等罪非常上訴一案（主文）原判決關於脫逃部分撤銷譚廷貴無罪▲山東史紅臣因營利略誘婦女上訴一案（主文）上訴駁回▲河北鄭宏豹因強盜及殺人等罪上訴一案（主文）原判決關於結夥強盜罪刑及執行刑部分撤銷鄭宏豹結夥三人攜帶兇器強盜處有期徒刑五年、合以原處殺人及共同夜間侵入竊盜之刑執行有期徒刑十六年其他上訴駁回▲河北胡文龍因訴王洛傑妨害自由上訴一案（主文）原判決及第一審判決均撤銷本件不受理▲四川向延樹因殺人抗告一案（主文）抗告駁回（六月十日）▲江蘇許懷盈強盜上訴案（主文）原審及第一審關於許懷盈罪刑部分之判決均撤銷許懷盈連續結夥三人以上攜帶兇器夜間侵入住宅強盜處有期徒刑六年▲江蘇姚道士等強盜上訴案（主文）原判決關於姚道士陳四麻子結夥三人以上攜帶兇器夜間侵入毛萬裕家強盜又結夥三人以上夜間侵入李庚家強盜並陳四麻子結夥三人以上攜帶兇器毀越門扇夜間侵入高喬高有貴陳德華等家強盜各罪刑暨姚道士刑之執行部分撤銷姚道士結夥三人以上夜間侵入李庚家強盜處有期徒刑五年攜帶兇器夜間侵入毛萬裕家強盜處有期徒刑五年合以原處共同攜帶兇器夜間侵入唐永福家強盜罪刑執行有期徒刑八年陳四麻子結夥三人以上夜間侵入李庚家強盜處有期徒刑五年結夥三人以上攜帶兇器夜間侵入毛萬裕家強盜處有期徒刑五年連續結夥三人以上攜帶兇器毀越門扇夜間侵入高喬高有貴陳德華等家強盜處有期徒刑五年執行有期徒刑八年其他上訴駁回▲山東馬仁偉偷漏關稅上訴案（主文）原判決及第一審關於馬仁偉部分之判決均撤銷馬仁偉偷漏關稅未遂處徒刑一年六月▲安徽翟玉芳略誘未滿二十歲之女子上訴案（主文）原判決撤銷發回安徽高等法院第一分院▲湖北范榮義結夥強盜上訴案（主文）原判決關於范榮義結夥三人以上攜帶兇器夜間侵入住宅強盜處有期徒刑六年褫奪公權七年▲河北鄭福境因梁遜卿侵占上訴案（主文）上訴駁回▲河南苗計魁妨害自由檢察官及被告上訴案（主文）原判決關於苗計魁部分之第二審上訴及苗計魁之部分撤銷檢察官關於苗計魁之第一審上訴均駁回▲湖南彭友貴詐欺抗告案（主文）抗告駁回▲廣東許立禧強盜等罪上訴案（主文）上訴駁回▲浙江許寅以犯竊盜罪爲常業上訴案（主文）原判決關於罪刑部分撤銷許寅以犯竊盜罪爲常業處徒刑五年褫奪公權五年▲山東杜九河妨害風化等罪上訴案（主文）原審及第一審關於遺棄罪暨刑之執行部分撤銷

質疑
送達費用

▲問　某甲在縣司法處民庭誣訴鄙人不理欠款、鄙人居在衙前、而某甲故意列鄙人住址遠在鄉間徐家洋、蓋衙前傳票送達費僅洋二角五分、而徐家洋須送達費食宿費共計洋三元三角也、於此場合、請問㈠鄙人依法應如何救濟、㈡執達員將傳票送至徐家洋無從送達、執達員始將傳票送至衙前、於此場合、請問鄙人應照衙前繳付送達費二角五分、抑照徐家洋繳付三元三角、請詳述其理由、俾資遵循、㈢縣司法處在同一地點、而第一次傳票送達費與第二次不符、（第一次四角五分、第二次竟增至一元〇五分）、顯係核算錯誤、於此場合、請問應如何辦法、敬請貴報即日在質疑欄內代爲詳細解答爲感、（人杰）

▲答　㈠縣司法處依原告訴狀內所記之住所而送達文書、原告則自無故意將被告住所誤記之理、且送達費爲訴訟費用之一部份、將來君如勝訴、仍當由原告負担、毋庸救濟、㈡依縣司法處收據上所記之金額繳付、㈢如確有錯誤、可向送達人說明、令其將收據攜去改正後再行繳付、（昔醉）

清償遺債

▲問　余因家貧作工度日、不料先父突於一年前病故、生前毫無積蓄、但欠人之債約有二千餘元、以致無力了結、延宕至今、仍未清償、茲有疑問數則、敬請詳答、㈠先父生前欠人之債、因貧無力償還、現欲聲請法院拍賣先父所遺留之各物、（估價約值數百元）比例償還、於各債權人、應依何法聲請、法院是否准許、㈡或將各物私自拍賣與人、將所拍進之款委托律師代爲比例償還、於法是否有效、㈢或另行重利息借數百元、不拍賣各物、仍舊比例攤還各債權人、是否合法、乞速賜答、（耿俊）

▲答　令先君去世後、君未依民法第一千一百五十四條規定、主張限定繼承、即以因繼承所得之遺產、償還被繼承人之債務、錯過法律所賦予之救濟機會、殊爲可惜、現在聲請法院拍賣遺產而攤還遺債、於法無據、自行籌集若干款項後、要求債權人就此數額比例受償、以作了結、惟有爲事實上之情商、在法律上則亦無根據、（昔醉）

告爭遺產

▲問　家岳不幸、去歲仙逝、遺有鉅產、內子理應享有繼承權、詎料內兄靳而不與、將銀行存款擅自移動、現已涉訟、將不動產假處分、靜候法院判決、不料近日每星期開庭一次、推事強令和解、即以假處分之資產作爲全部應繼財產、但內子吃虧太大、勢難忍痛接受、風聞對造律師神通廣大、但無確證、不能臆斷、惟該推事對於原告合理要求、（如申請調查銀行存款等）均置之不問、一味強令和解、並云若待判決、所得將不如和解數目之多、請問如此情形、如何辦法、將來判決、定與原告不利、雖得上訴、恐第二審先入爲主、則原告宛沉海底、於此場合、對該推事有無合理的補救、至三審終結後、可否將前後事略呈控監察院、乞爲賜示乃禱、（黃明泉）

▲答　當事人不願和解、儘可請求依法判決、無論審判長有無成見、不能強迫當事人成立和解、判決之後、倘有所不服、則儘可向管轄第二審之法院提起上訴、法院審究訟案、完全根據事實及法律以定雙方之是非、無所謂先入爲主、倘三審終結而仍敗訴、則非有理由、景彰明甚、何能率向監察院呈控、（昔醉）

今日開庭表

▼江蘇高等法院（民事案件）

案由	法庭	時刻
南通周德富與金銷場地	一	下二
上海金祥雲與楊氏析產	一	下二
青浦孔宅田與沈莫氏產權	一	上九
劉有德與三民黃包車公司借款上訴	二	上九
廣生行股份有限公司與協記玻璃廠維記股份有限公司押款上訴	二	上十
李鳴丹與黃貫甫會款上訴	二	下二
言仙琳等與言子會所有權上訴	二	下二
如皋王明源與王盧氏離婚	三	上九
上海秦仲英與李鴻運會款	三	下二
無錫李錫林與後龍爪廟田畝	三	下二
崇明楊雲達與陸寶英債務	三	上十
上海莊閎忠與張少卿抵款	三	下三

▼江蘇高等法院（刑事案件）

案由	法庭	時刻
清江毛善同等誹謗被上訴	一	上九
如皋陳學保妨害家庭被上訴	一	上九
崇明朱仲祥等詐欺被上訴	一	下二
吳縣翟秀峯等妨害秩序一案上訴	一	下二
南匯唐大妹殺人上訴	二	上午
吳縣錢一青竊盜被上訴	二	上午
松江嚴琴法誣告被上訴	二	上午
上海岳永林過失致人死上訴	二	下午
南通徐漢良侵占上訴	二	下午
上海馬興義妨害家庭上訴	二	下午
上海李阿壽搶奪等罪上訴	三	上九
吳縣顧王甫竊盜等罪被上訴	三	上九
南匯喬木全誣告被上訴	三	上九
上海劉訓童妨害家庭等罪上訴	三	下一
上海毛永虎誣告被上訴	三	下一
吳縣蔡銀根妨害婚姻等罪上訴	三	上九
啟東陸華郎傷害致死上訴	四	下二
清江嚴雲章竊盜上訴	四	上九
上海周幹宣誣告偽證被上訴	四	下二
宜興湯榮大殺人復判	四	下二
上海俞淵如侵占上訴	四	上九
吳縣吳定銀妨害家庭上訴	四	下四

▼高等第二分院（民事案件）

案由	時刻
穆子湘與陳張氏存款上訴調查	上九、半
張吉慶與張銘齋票款上訴審理	下一、半
張芸台與成吉經租處欠租上訴審理	一、五〇
周官有與張陳氏等借款利息上訴審理	下二
張家驥與泰利公司欠租等上訴審理	下二、念
甯波寶業銀行與張少卿等存款上訴審理	二、四〇
鮑子文等與張堯君存款上訴審理	下三
上海市銀行與惜米公所執行異議上訴審理	下三、念

▼高等第二分院（刑事案件）

案由	時刻
劉長清因強盜上訴宣判	下二
張耀祖因背信上訴宣判	下二
戴景才等因竊盜上訴宣判	下二
羅吉生因竊盜上訴宣判	下二
許玉成因竊盜詐欺上訴宣判	下二
艾子民因贓物上訴審理	下二
蔣福明因鴉片上訴審理	下二
鄭新寶因強盜上訴審理	下二
李阿寶因強盜上訴審理	下二
金寶芳因強盜上訴審理	下二
潘文實因偽幣上訴審理	下二

▼高等第三分院（民事案件）

案由	法庭	時刻
葉星才與王鳳麟租金上訴審理	三	下二
吳士成等與法公董局捐款上訴	三	下二、半
寬乃與維也納木器公司貨款上訴審理	三	下三
吳伯華與鄭嘉良欠租上訴審理	三	上九

▼高等第三分院（刑事案件）

案由	法庭	時刻
王文俊竊盜上訴審理	三	下二
警務處訴李和尚詐欺上訴審理	三	下二、半
趙阿福竊盜上訴審理	三	下三
曹阿二毒品上訴審理	三	下三
徐王氏妨害家庭上訴宣判	三	下二

▼第一特區法院（民事案件）

上海銀行信託部與保和堂國藥號欠租　五　下一、半
鮑卿與昌明公司遷讓　五　下二
中國營業公司與鴻霞公司欠租　五　下二、半
吉姚黎任與朱志堅等借款　六　上八、半
李陳氏與陳聲運請求遺產證書　六　上九
李記公司與姚之金文析產　七　上九、十
安木生行與陳文魁欠款等　七　上九、念
阿信商行與陳芝庭欠租　七　九、四〇
華彩菊與毛苗富遺產　七　上十
金長生與徐孝長還地　七　下上三
陸瑞與何孝宜票款　七　下三、念
楊中公司與楊天興票款　七　三、四〇
俞記與中國華一再審　七　下四
洽鑑鱗公司與契約止經租處與新華工業社　七　下四、十
一大銀公司與新華工業社　七　下四、半
施有芳與王阿囡等妨害自由民訴　七　下四、半
衛平經租處與莊仲威等欠租　七　下四、半

（下欄各院開庭表：第一特區法院民事調解、民事、刑事案件，第二特區法院民事、刑事案件，上海地方法院民事、民事執行、刑事案件等，字跡細小模糊，僅能部分辨認。）

之判決部分撤銷上訴人被訴遺棄部分無罪其他上訴駁回▲山東傅堅志業務上侵占等罪上訴案（主文）上訴駁回（六月十二日）▲山東羅永福誣告等罪原審檢察官上訴一案（主文）原判決關於傷害部分撤銷發回山東高等法院第六分院其他上訴駁回▲廣西徐亞環殺人上訴一案（主文）上訴駁回▲河南金凱娃行使偽幣上訴一案（主文）原判決撤銷發回河南高等法院第三分院▲河北張善作恐嚇上訴一案（主文）原判決撤銷發回河北高等法院第四分院▲江蘇顧鴻章強盜更審上訴一案（主文）原判決關於罪刑部分撤銷顧鴻章連續結夥攜帶兇器夜間毀門侵入住宅強盜處有期徒刑八年褫奪公權八年小刀一柄手電筒一個沒收▲山東李德章等殺人原審檢察官上訴一案（主文）原判決撤銷發回山東高等法院▲江蘇沈香元等強盜上訴一案（主文）原判決關於沈香元陸邦相罪刑部分撤銷陸邦相結夥三人以上攜帶兇器毀越門扇夜間侵入住宅強盜二罪均處有期徒刑六年褫奪公權六年執行徒刑八年褫奪公權六年沈香元部分不受理▲河北李守謙行使偽造公文書上訴一案（主文）原判決關於罪刑部分撤銷李守謙連續侵占公務上持有物處有期徒刑一年六月▲陝西楊文興自訴楊忠祥施強暴於直系血親尊親屬等罪上訴一案（主文）上訴駁回▲河北張劉氏等殺人上訴一案（主文）原判決撤銷發回河北高等法院▲山東袁學成殺人原審檢察官及被告均上訴一案（主文）原判決撤銷發回山東高等法院▲江蘇金鳳山妨害家庭及風化上訴一案（主文）上訴駁回▲江蘇徐本清因擄人勒贖上訴一案（主文）原判決關於徐本清部分撤銷徐本清幫助擄人勒贖處有期徒刑三年六月褫奪公權四年▲河南陳松茂因殺人上訴一案（主文）原判決撤銷發回河南高等法院第一分院▲安徽王學吾等因訴許寬裕等侵占上訴一案（主文）原判決撤銷發回安徽高等法院第一分院▲山東高雲清因行使偽造貨幣上訴一案（主文）上訴駁回▲山東李興基因傷害致死上訴一案（主文）上訴駁回▲察哈爾賈珍因脫逃未遂上訴一案（主文）上訴駁回▲湖南禹子雲因殺人抗告一案（主文）抗告駁回▲福建林依珠因背信本院判決正本無從送達一案（主文）本院中華民國二十六年三月十一日上字第四九四八號判決應對上訴人爲公示送達▲浙江高等法院第三分院檢察官因陳森浦偽造文書上訴一案（主文）兩審判決關於抵刑部分撤銷其他上訴駁回▲河南秦子英等因妨害自由上訴一案（主文）原判決關於使人爲奴隸部分撤銷秦子英秦氏共同使人爲類似奴隸各處有期徒刑一年各緩刑二年共他上訴駁回（六月十四日）▲山西孫大庫等誣告等罪嫌疑檢察官上訴一案（主文）上訴駁回▲陝西趙樹榮傷害人致死上訴一案（主文）原判決撤銷發回陝西高等法院▲山東韓克勤殺人上訴一案（主文）原判決撤銷發回山東高等法院第三分院▲福建童清江爲偽造文書上訴一案（主文）上訴駁回▲江蘇劉萬春殺人上訴一案（主文）原判決撤銷發回江蘇高等法院第一分院▲浙江楊佐奎行使偽造文書等罪上訴一案（主文）原判決關於罪刑部分撤銷楊佐奎連續共同行使偽造私文書處有期徒刑一年偽造收字一紙及偽借票內周學鎬之署押沒收▲浙江楊佐奎行使偽造文書等罪附帶民事訴訟上訴一案（主文）上訴駁回▲江蘇吳特科夫亞可夫禁毒上訴一案（主文）原判決撤銷發回江蘇高等法院第五分院▲廣西韋慶隆强姦婦女上訴一案（主文）上訴駁回▲浙江黃忠妨害家庭上訴一案（主文）上訴駁回（六月十六日）

□江蘇高等法院

▼民庭判決　▲朱周氏與朱福成借款涉訟上訴一案（裁定主文）上訴駁回第二審訴訟費用由上訴人負擔▲志誠裕記莊與宋學勤等異議上訴一案（判決主文）原判決廢棄被上訴人等之訴駁回第一第二兩審訴訟費用由被上訴人等平均負擔▲楊建勳與復盛昌木行票款上訴一案（判決主文）上訴駁回第二審訴訟費用由上訴人負擔▲金長根與金志祥因押款上訴一案（判決主文）原判決廢棄被上訴人之訴駁回訴訟費用由被上訴人負擔▲單念華與楼綸綢莊貨款上訴一案（判決主文）原判決命上訴人償還貨款並負擔訟費部分廢棄被上訴人對於上訴人之訴駁回關於上訴人部分之訴訟費用由被上訴人負擔▲李維新與顧掌衡墓地所有權上訴一案（判決主文）上訴駁回第二審訴訟費用由上訴人負擔▲王榮芳與沈士康等返還粧奩等一案（判決主文）原判決關於駁回上訴人請求二十四年份租金及命被上訴人支付租金之起算日期與訴訟費用變更被上訴人支付上訴人租金應自民國二十三年十月十二日起算其餘上訴駁回訴訟費用由被上訴人負擔▲信昌義號與同發祥號欠款再審一案（判決主文）上訴駁回第二審訴訟費用由上訴人負擔

▼刑庭判決　▲顧關保因強盜被訴一案（判決主文）原判決關於強盜無罪部分撤銷顧關保毀越牆垣攜帶兇器於夜間侵入住宅強盜處有期徒刑三年其餘之上訴駁回▲武進章致和詐欺被訴一案（判決主文）上訴駁回▲如皋陳其愛毀損上訴一案（判決主文）上訴駁回緩刑二年▲吳縣夏達才妨害風化上訴一案（判決主文）原判決撤銷夏達才無罪韓懷之公訴不受理▲上海胡素珍訴陳尙德遺產上訴一案（判決主文）上訴駁回▲附帶民訴部分一案（判決主文）上訴駁回▲武進費和尙賭博等罪被訴一案（判決主文）原判決關於費和尙罪刑部分撤銷費和尙施用強盜脅迫妨害公務員依法執行一定之職務處有期徒刑六月其餘之上訴駁回▲南匯唐裔鳳珠等妨害家庭被訴一案（判決主文）上訴駁回

□第一特院

▼民事判決（二十八日）▲上海信託股份有限公司訴徐圭等押款及保證債務案（主文）原告之訴駁回訴訟費用由原告負擔▲江子卿訴姜富忠等借款及保證債務案（主文）被告姜富忠應清償原告國幣七十元及自民國二十四年十二月五日起至執行終了日止週年一分之利息如經執行無效時由被告姜連坤代償訴訟費用由被告姜富忠負擔本件應予假執行▲大上海實業公司訴大華廠貨款案（主文）被告應清償原告國幣八十元訴訟費用由被告負擔本件應予假執行▲張德林訴凌叔亮押拒金案（主文）被告應清償原告國幣一百元訴訟費用由被告負擔本件應予假執行▲安康經相賬房訴何永鈞等租金及保證債務案（主文）被告何永鈞應清償原告國幣一百二十三元如經執行無效時由被告吳統壽代償訴訟費用由被告何永鈞負擔▲余廷輔訴劉增生貨款案（主文）原告之訴駁回訴訟費用由原告負擔▲永祥公司訴尤三子等租金案（主文）被告尤三子應清償原告國幣二百三十九元二角被告金明生應清償原告國幣二百十六元被告倫樂生應清償原告國幣二百十六元訴訟費用由被告比例負擔▲寶大號訴魏春松等借款案（主文）被告魏春松應清償原告國幣二百十三元並自起訴日二十六年六月十日起至執行終了日止週年五厘之利息如就其財產執行無效時由被告胡紀元代爲清償原告其餘之訴及假執行之聲請均駁回訴訟費用由被告魏春松負擔▲麥爾加案達理訴葉阿昌等欠租遷讓案（主文）被告葉阿昌袁培元應各清償原告國幣七十三元二角八分被告繆夏氏王品生應各清償原告國幣九十一元零四分並均遷讓出屋訴訟費用由被告比例負擔第一項判決所命被告給付金額部分應予假執行但被告如各就應償金額預供担保得免假執行第一項判決所命被告遷讓部分原告如提供國幣五百元担保後准予假執行但被告各提供國幣一百元之担保得免假執行▲中國牙醫材料商社訴民榮卿貨款案（主文）被告應清償原告國幣四十元零九角訴訟費用由被告負担本件應予假執行▲上海工部局訴馮福美等捐欵案（主文）被告馮福美應支付原告國幣十四元施兆芳應支付原告國幣四十八元一角六分訴訟費用由被告等比例負担本件應予假執行▲永餘公司訴蔣鳴泰欠租案（主文）被告應支付原告國幣三百元原告假執行之聲請駁回訴訟費用除駁回假執行聲請部分由原告負担外其餘由被告負担▲同益行訴陸雲卿等租金及遷讓案（主文）被告陸雲卿應清償原告國幣五百七十六元被告翁老四應清償原告國幣七百六十八元被告屠禹卿應清償原告國幣四百二十元被告姚嘉興應清償原告國幣二百八十元被告陳定根應淸償原告國幣九百六十元並各應於一個月內遷讓出屋確認原告對於被告等承租房屋內之動產有留置權原告其餘之訴及假執行之聲請均駁回訴訟費用由被告等比例負担▲中勤工銀行訴包亦昌等租金及遷讓案（主文）被告包亦昌應清償原告國幣二百三十五元被告章嶽宗應清償原告國幣二百七十元被告韓遠應清償原告國幣二百十元被告江長宏應清償原告國幣一百五十元並各應於一個月內遷讓出屋原告假執行之聲請駁回訴訟費用由被告等比例負担▲鄭夢飛訴兪春霖執行異議案（主文）被告不得請求就原告所有紅木鏡台一座箱櫥四只六僊方桌一只椅凳八並茶九四只畢后時點一只紅木大床一只供本院二十四年度訴字第三二七一號兪春霖訴鄭嘗永萬保證債務案之執行原告其餘之訴駁回訴訟費用由兩造各半負担▲香港國民商業儲蓄銀行溫行訴勵載臣等租金及遷讓案（主文）被告勵載臣應清償原告國幣三千六百元又應與被告許俊英連帶清償原告國幣二千四百元並應於一個月內遷讓出屋確認原告對於被告承租之房屋內所置動產有留置權訴訟費用由被告勵載臣負担▲蘭蘭貿易公司訴大元伙食公司欠款案（主文）原告之訴駁回訴訟費用由原告負担▲夏奇峯訴周振芳等借款案（主文）被告周振芳應償還原告國幣十元被告陳漢金應償還原告國幣十元如經執行無效時被告周根芳應負代償之責本判決第一項第二項應予假執行訴訟費用由被告周根芳陳漢金比例負担▲奧斯蘭達訴批屈洛夫票款案（主文）被告批屈洛安實雜脫各夫應連帶償還原告國幣一百六十元並自民國二十五年十二月三十一日起至執行終了日止按月一分五厘計算之利息本件應予假執行訴訟費用由被告批屈洛夫實維脫各夫連帶負担▲虞邦麟訴張朝選請求返還價金及損害賠償案（主文）被告應返還原告國幣七十元原告其餘之訴駁回本判決第一項應予假執行訴訟費用由被告負担▲儀萬福訴奧斯蘭達請求給付酬金案（主文）被告應給付原告中華國幣六百二十一元及自中華民國念六年五月念九日起至執行終結日止週年百分之五之利息原告其餘之訴暨假執行之聲請均駁回訴訟費用由原告負担百分之五十五被告負担百分之四十五▲豐盛保險公司訴王共堉欠款案（主文）被告應清償原告國幣一千零八十二元一角二分及自中華民國念五年十二月十八日起至執行終結日止週年百分之五之利息原告其餘之訴駁回訴訟費用由被告負担▲上海工部局訴陳桂發等捐款案（主文）被告陳桂發應支付原告國幣一百零九元二角沈兆芬應支付原告國幣一百零五角二分訴訟費用由被告等比例負担▲湯德軒訴吳鴻來借款案（主文）被告應於民國念六年七月卅一日以前清償原告國幣九百九十九元八角及自民國念五年六月二日起至清償日止按月一分六厘之利息訴訟費用由被告負担▲中國營業公司訴升昌新記公司欠租零（主文）被告應償還原告國幣一千一百九十七元及自起訴日起至執行終了日止週年五厘之利息前項判決於原告提供國幣五百元以爲担保後准予假執行確認原告對於被告所有置於承租房屋內之動產於前開金額範圍內有留置權訴訟費用由被告負担▲業廣公司訴石璞等欠租案（主文）被告石璞應支付原告國幣二百三十七元六角被告沈鴻記唐發記應各支付原告國幣二百五十九元四角被告蔣子敬王昌全應各支付原告國幣二百六十六元四角訴訟費用由被告等比例負担▲久記營造廠訴融融股份有限公司等借款及確認抵押權案（主文）被告融融股份有限公司應清償原告國幣二萬九千元及自民國念五年五月十五日起至同年七月二十日止以原本三萬六千計算自同年七月二十一日起至清償日止以原本二萬九千計算週年五厘之利息被告李負清理償還之責如經執行無效時由被告李迪雲張芹伯徐通湘連帶代償確認原告對被告融融股份有限公司廣洽卿路五百號大上海影戲院房屋全部有第二抵押權原告其餘之訴駁回訴訟費用由被告融融股份有限公司負担▲中級信用信託公司訴趙恩受等借款案（主文）被告趙恩受應清償原告國幣一百七十九元八角八分被告何重柯應清償原告國幣一百七十八元八角被告吳蔭蕉鈕承鴻應連帶清償原告國幣七十元被告奚尙儒應清償原告國幣九十九元七角二分如經執行無效時由被告許良國代償被告嚴以開應清償原告國幣九十九元七角二分如經執行無效時由被告何志翔負連帶代償前項判決關於吳蔭蕉鈕承鴻奚尙臨嚴以開部分應予假執行其餘部分以原告提供担保國幣至應清償數額二分之一時得爲假執行但若被告如預供應清償數額之國幣以爲担保時准予假執行原告其餘之訴駁回訴訟費用由被告趙恩受何重柯吳蔭蕉鈕承鴻部分並嚴以開比例負担吳蔭蕉鈕承鴻奚尙臨連帶負担▲佑尼干經租帳房訴張栻章等欠租案（主文）被告張栻章應支付原告國幣二百二十九元五角王馥葆應支付原告國幣二百七十一元一角五分翁紹庭應支付原告國幣五百六十一元陸萬金應支付原告國幣一百七十六元八角阮秦彬應支付原告國幣一百十元零五角魏育才應支付原告國幣一百五十四元七角華良臣應支付原告國幣一百三十二元六角訴訟費用由被告等比例負担▲靜震祥訴徐根華確認抵押權案（主文）確認原告對於被告所有坐落戈登路麥根路底上邑二十七保一區南十二圖西莊字圩第一百五十七號則田四分五厘七毫三忽又同保區圖圩第一百五十八號則田一分八厘七毫三忽又同保圖圩第一百六十七號則田二分零三忽連同地上建築房屋五間有抵押權訴訟費用由被告負担

▼刑事判決（念八日）▲嘉興路捕房訴王阿毛等竊盜案（主文）王阿毛共同以竊盜爲常業處有期徒刑一年二月陸阿祥共同以竊盜爲常業處有期徒刑一年五月鐵鉗一只沒收▲普陀路捕房訴吳阿毛殺人案（主文）吳阿毛無罪▲靜安寺捕房訴朱懷實傷害案（主文）本件管轄錯誤移送於上海地方法院▲戈登路捕房訴王成應竊盜案（主文）王成應夜間侵入竊盜處有期徒刑四月▲老閘捕房訴宋香甫吸用毒品案（主文）宋香甫吸用毒品處有期徒刑十二年褫奪公權八年先送禁戒處所以一月以下之禁戒處分海洛英十小包沒收銷燬烟絲錫紙洋燭各少許火柴盒一只沒收▲總巡捕房訴潘澄浦等鴉片案（主文）潘澄浦意圖營利設所以鴉片及烟具供人吸食處有期徒刑七年併科罰金三百元褫奪公權七年罰金如易服勞役以二元折算一日王錫昌幫助意圖營利設所以鴉片及烟具供人吸食處有期徒刑三月褫奪公權一年緩刑二年烟膏一塊重五兩四錢烟泡四十六粒重四兩烟槍一支烟燈二兩盞烟斗一只烟鍋一只烟灰少許烟盤二只剪刀一把烟針五根戳子二付烟賬兩張烟揩一扣沒收王如介楊桃生無罪▲胡元財等訴顧實明等傷害案（主文）顧實明孫正卿共同傷害人之身體各處罰金十元如易服勞役以二元折算一日其他部分無罪顧謝氏無罪袁小老鼠部分之自訴不受理▲李虎臣訴孫根榮等偽證等罪案（主文）本件不受理▲李虎臣訴孫根榮等偽證等罪案並附帶民訴（主文）原告之訴駁回▲虹口捕房訴黃照搶奪案（主文）黃照累犯搶奪處有期徒刑四月▲楊樹浦捕房訴虞文光竊盜案（主文）虞文光累犯夜間侵入住宅竊盜處有期徒刑四月戳子一把沒收▲匯山捕房訴夏阿毛竊盜案（主文）夏阿毛無罪▲戈登路捕房訴陳小五子竊盜案（主文）陳小五子累犯夜間侵入住宅竊盜處有期徒刑一年六月電筒一只沒收▲新閘捕房訴劉桂生販賣毒品案（主文）劉桂生累犯連續販賣毒品處有期徒刑十二年六月褫奪公權十年海洛因三十七小包沒收銷燬▲匯司捕房訴穆根金殺人案（主文）穆根金殺人處有期徒刑十五年褫奪公權十年兇刀一柄沒收章子聘訴邵炳南等詐欺案（主文）邵炳南葉修良均無罪▲新閘捕房訴徐春寶等強盜案（主文）徐春寶結夥攜帶兇器強盜處有期徒刑五年共同意圖供犯罪之持有軍用槍彈處有期徒刑二年執行有期徒刑六年曹錫宗朱阿二共同意圖供犯罪之用持有軍用鎗彈各處有期徒刑六月韓生雲結夥攜帶兇器強盜累犯處有期徒刑七年褫奪公權五年手槍一支子彈四粒彈夾一只沒收▲老閘捕房訴倪炳生侵占案（主文）倪炳生侵占業務上持有物處有期徒刑三月緩刑二年共被訴侵占綢料部分無罪

□第二特院

▼民事判決（念八日）▲中國營業公司與天祿號食店租金及確認留置權案（主文）被告應支付原告租金國幣四百二十元及自起訴日起至執行終了日止週年百分之五之遲延利息確認原告對於被告置於租賃屋內之動產於上開欠租範圍內有留置權訴訟費用由被告負担本判決於原告提供國幣二百元爲担保後得假執行▲鄭良孝與實來行存款案（主文）原告之訴駁回訴訟費用由原告負担▲英商利臟汽車公司與朱增祥保證債務案（主文）被告應代高寶記償付原告國幣二百十一元五角訴訟費用由被告負担▲順興公司與陳石鵬租金案（主文）被告應支付原告租金國幣二百四十五元訴訟費用除撤回部分由原告負担外餘由被告負担▲泰利公司與余錫森租金案（主文）被告應支付原告國幣七十六元銀幣十六角訴訟費用由被告負担本判決應予假執行▲恆業公司與洪修租金案被告應償付原告國幣三百七十元訴訟費用由被告負担▲徐浩與人餘康記襪廠租金案（主文）被告應支付原告租金國幣六百九十元及自起訴日起至執行終了日止週年百分之五之遲延利息訴訟費用由被告負担本判決於原告提供國幣三百元爲担保後得假執行▲大同地產公司與吳陸氏租金及確認留置權案（主文）被告應支付原告租金國幣二百元確認原告對於被告置於租賃屋內之動產於上開欠租範圍內有留置權訴訟費用由被告負担▲萬林別爾葛與道米尼票款案（主文）被告應支付原告票款國幣三十二元二角八分▲公共租界工部局與陸桂山等捐款案（主文）被告陸桂山應給付原告國幣八十一元二角被告朱阿根應給付原告國幣二十二元六角八分被告錢福康應給付原告國幣二百十十元零四角訴訟費用由被告等比例負担本判決關於第一項第二項應予假執行▲煥記經租處東方製糖公司破產財團租金終止和約及恢復租賃物原狀案（主文）被告應支付原告租金國幣三百八十元並將承租房屋回復原狀兩造締結租賃房屋之契約應予終止訴訟費用由被告負担▲祥記與王開林和金案（主文）被告應支付原告租金國幣二百八十元訴訟費用由被告負担▲趙慰三與褚王氏等借款案（主文）被告等應連帶償還原告借款國幣三百三十元及自民國二十五年八月十三日起至執行終了日止按月一分六厘之利息訴訟費用由被告等連帶負担▲伊合爾薩叔費乙與納納言爾本拉奪夫租金案（主文）被告應給付原告國幣三十八元訴訟費用由被告負担本判決應予假執行▲曹康郵與張浩如保證債務案（主文）被告應代張梓康給付原告國幣四百念三元及自起訴日起至執行終了日止週年百分之五之遲延利息原告其餘之訴駁回訴訟費用由被告負担▲中國營業公司與費許和金及確認留置權案（主文）被告應支付原告租金國幣四百五十元並自各期租金到期日起至清償日止週年百分之五之遲延利息確認原告對於被告置於租賃內之動產於上開金額範圍內有留置權訴訟費用由被告負担本判決原告提供國幣三百元爲担保後得假執行▲同春紙號與華歐製糖廠票款案（主文）被告華歐製糖廠及被告陳菊生應連帶給付原告國幣四百三十元並自民國二十五年六月十日起至執行終了日止按年利六厘支付利息訴訟費用由被告等連帶負担本件應予假執行▲趙文君李永大介紹所賠償案（主文）被告應給付原告國幣四十五元原告其餘之訴駁回訴訟費用由被告負担本件應予假執行▲余富卿與顧志明等借款及保證債務案（主文）被告顧志明應償付原告國幣一百八十元及自民國二十五年六月十日起至執行終了日止週年二分之利息如顧志明無力支付時由被告吳雲甫負責代償原告其餘之訴駁回訴訟費用由被告顧志明負担▲保安公司經租帳房與郁定初等租金及保證債務案（主文）被告郁定初應支付原告國幣四百五十八元零四分並自民國二十六年六月三日起至執行終了日止週年五厘之利息原告其餘之訴駁回訴訟費用由被告郁定初負担▲上海啤酒公司與史利發伙食店貨款案（主文）被告應支付原告國幣四十四元七角六分訴訟費用由被告負担本判決應予假執行▲程克藩與朱一僧保證債務案（主文）原告之訴駁回訴訟費用由原告負担▲麥爾加業達理與沈繼源和金案（主文）被告應支付原告租金國幣六百十一元五角訴訟費用除和解部分外由被告負担

□地方法院

▼民事判決（二十八）▲李子記與海昌參藥號因存款一案（主文）被告應給付原告存款國幣五百元並自中華民國二十五年二月起至執行終了日止按月一分利息原告假執行之聲請駁回訴訟費用由被告負担▲東南區協記清潔所與周根發因貨款一案（主文）被告應償還原告貨款國幣二百七十三元七角八分及自民國二十六年三月十七日起至執行了之日止週念五厘之利息訴訟費用由被告負担▲安大記銀號與瑞和因記廠等因欠款一案（主文）被告瑞和因記廠應償還原告國幣六千九百元並共中二千元自民國二十五年二月二十九日起至執行終了日止按每三十日每千元九元計算之利息又共中四千九百元自本年二月十日起至執行終了日止按每三十日每千元十元計算之利息如被告瑞和因記遺之財產不足清償上開債務時由被告周爾生居羅卿謝邵氏朱吉鑫就其不足之額負連帶償還之責訴訟費用由被告瑞和因記廠負担▲上海鐘中商業銀行清算處與董元夏等因欠款一案（主文）被告董元夏應給付原告借款國幣四千五百元及自民國二十四年八月五日起至執行終了日止按月八厘之利息如經執行無效時應由被告董點存負代償之責被告董點春應給付原告借款國幣五千八百六十元零三角九分及自民國二十六年三月三十日起至執行終結日止按月九厘之利息訴訟費用由被告等比例負担▲錦昌號等與哈樹仁因借款一案（主文）被告應給付原告錦昌號借款國幣六百二十元內二百元自民國二十二年十二月一日起至三百元自民國二十年九月十六日起一百二十元自同年十一月十五日起各至執行終了日止週年二分之利息又應償還原告張財發抵款國幣四百元及自民國二十三年一月三日起至執行終了日止週年二分之利息確認原告張財發對江甯鐵湯池四號一進三號南首門面二號房屋九間連同基地有抵押權訴訟費用由被告負担▲新格化學廠與大中商店因貨款一案（主文）被告應給付原告貨款國幣二十一元六角並應自民國二十六年七月起至十一月止每月一日各給付原告貨款國幣五元四角右記金額已到期者即予假執行未到期者於到期時亦應予假執行訴訟費用由被告負担▲竺道信經租帳房與華豐火漆廠因欠租等一案（主文）被告應償還原告欠租國幣一百二十元四角及遷讓出屋並將承租之斜橋東弄寶山里四號屋內所改拆之電燈擱樓塞板等物回復原狀原告其餘之訴駁回訴訟費用由被告負担▲董蔣氏與張嘉賓等因盤價一案（主文）被告張嘉賓應給付原告國幣一百四十八元二角及自額訴日（即二十六年六月十七日）起至執行終了日止週年五厘之遲延利息如經強制執行而無效果時應由被告卞順發代負清償責任原告假執行之聲請駁回訴訟費用由被告張嘉賓負担▲蔣德魁與劉惠恆因欠款一案（主文）被告應給付原告國幣三百五十元並自中華民國二十四年三月一日起至清償日止週年百分二十之利息訴訟費用由被告負担▲張金氏與王鶴橋等因會款一案（主文）被告應償還原告張金氏國幣二十元償還王鶴橋國幣十八元償還王步有國幣十八元又銅元七百五十枚償還陳四國幣八元張金氏部份其中國幣十六元爰於本年廢歷五月二十九日起每半個月一期陳四部份其中六元應於本年廢歷五月二十七日起每半個月一期均分期清償前項判決應予假執行原告張金氏陳四其餘之訴駁回訴訟費用由被告負担▲李貴與吳建寅等因借款一案（主文）被告吳建寅林李實應各償還原告國幣二十元及自民國二十三年十月七日起至執行終結日止週年二分之利息如經執行無效均由被告劉德奎負代償責任本判決應予假執行訴訟費用由被告吳建寅林李實平均負担▲王阿長與馬士英等因借款一案（主文）被告馬士英應給付原告借款國幣五十元及利息國幣五十元如經執行無效時應由被告蕭春壽負責代償本判決應予假執行訴訟費用由被告馬士英負担▲中國營業公司與何漢臣等因欠租及確認留置權（主文）被告何漢臣應給付原告國幣七十五元六角被告陳照恩應給付原告國幣二百七十七元二角被告羅連奎應給付原告國幣五十元四角被告陳耀榮應給付原告國幣一百二十六元八角確認原告對於被告等罪於租賃房屋內之動產就上開各金額範圍內有留置權判本判決第一項至第四項如原告提供國幣一百五十元後准予假執行訴訟費用由被告比例負担▲諸寶銘與徐松齡因借款一案（主文）被告應償還原告借款國幣四十元及自民國二十六年一月一日起至執行終結日止週年二分之利息訴訟費用由被告負担本件應予假執行▲徐鶴雲與陶淦泉等因房租一案（主文）被告陶淦泉陶淦成應共同償還原告房租國幣一百七十五元如無力償還時由被告張永泉負責代償原告其餘之訴駁回訴訟費用由被告陶淦泉陶淦成共同負担▲李鶴庚與王建章因確認契約無效一案（主文）原告與被告所繼承之和賃契約自民國三十九年五月五日起至民國四十六年四月初六日止應爲無效訴訟費用由被告負担▲益記經租賬房與李金龍因欠租一案（主文）被告應給付原告欠租國幣一百八十九元並即遷讓出屋訴訟費用由被告負担本件關於遷讓部份准予假執行▲彭徐氏與王錦春等因借款一案（主文）王錦春應給付原告國幣四十四元如無力償還應由被告張在清負代償之責前項判決應予假執行訴訟費用由被告王錦春負担▲裕盛公米行與順豐米號等因貨款一案（主文）被告順豐米號應清償原告貨國幣三百七十八元四角被告宣才翔應清償原告貨款國幣二百四十元一角二分訴訟費用由被告等比例負担▲浦東銀行與顧繁金等因欠款一案（主文）被告顧繁金海應連帶清償原告國幣一千二百七十三元零五行及自中華民國二十三年二月十日起至清償日止按月一分之約定利息訴訟費用由被告等連帶負担

▼刑事判決（念六）▲諸富全等傷害案（主文）諸富全諸金根共同傷害人之身體各處罰金十元如易服勞役以一元折算一日▲吳硯耕自訴陶蘭卿等詐欺案（主文）陶蘭卿侯文芹共同連續意圖爲自已不法之所有以詐術使人將本人之物交付各處有期徒刑四月▲沈漢林等傷害案（主文）沈漢林共同傷害人之身體處罰金三十元如易服勞役以一元折算一日李克亭共同傷害人之身體處拘役二十五日▲史文卿等誣告等罪案（主文）史文卿意圖他人受刑事處分向該管公務員誣告處有期徒刑四月姚孫氏於執行審判職務之公署審判時於案情有重要關係之事項具結而爲虛偽陳述處有期徒刑二月▲王同茂公共危險案（主文）王同茂無罪附帶民訴原告之訴駁回▲陳榮生等竊盜案（主文）陳榮生連續共同夜間侵入竊盜處有期徒刑八月陳後方寄藏贓物處拘役五十日▲董根生竊盜案（主文）董根生無罪附帶民訴原告之訴駁回▲奚盛卿偽造貨幣案（主文）奚盛卿收受後方知爲偽造之通用銀行券而仍行使處罰金十元如易服勞役以一元折算一日偽造之中國農民銀行一元紙幣三張沒收之▲錢照本妨害婚姻案（主文）本件公訴不受理▲錢照本竊盜案（主文）錢照本竊盜處有期徒刑二月▲王潤生竊盜案（主文）王潤生意圖爲自已不法之所有連續竊取他人之動產處有期徒刑二月▲沈根寶竊盜案（主文）沈根寶竊盜處拘役五十日▲王能才寶害家庭案（主文）王能才意圖姦淫而和誘配偶之人脫離家庭處有期徒刑八月王能才應將王阿二交與陳道勝領回▲沈阿元竊盜案（主文）沈阿元竊盜處有期徒刑四月▲兪吳氏傷害案（主文）本件公訴不受理▲蔡恆順等竊盜案（主文）本件公訴不受理▲周玉氏傷害案（主文）本件公訴不受理▲丁泉波等恐嚇案（主文）本件公不受理▲韓大成等竊盜案（卅文）韓大成共同在埠頭竊盜累犯處有期徒刑六月▲劉金海妨害家庭案（主文）劉金海意圖姦淫和誘有配偶之人脫離家庭處有期徒刑六月▲吉壽華等妨害婚姻案（主文）謝韓氏有配偶而連續與有配偶人相姦處有期徒刑六月吉壽華連續與人通姦處有期徒刑六月附帶民訴原告之訴駁回▲兩江女子體育師範學校自訴張阿虎竊盜案（主文）本件公訴不受理附帶民訴原告之訴駁回▲郝小弟竊盜案（主文）郝小弟毀壞安全設備於夜間侵入住宅竊盜減處有期徒刑三月▲楊四寶等贓物案（主文）楊四寶牙保贓物處拘役四十日王立根無罪

二裁　定二

□高二分院

▼刑事裁定（二十八日）▲王長根因過失致人死聲請停止羈押一案（主文）着取具本院管轄區域內殷實商舖之保證書但保隨傳隨到准予停止羈押▲丁富生因侵占上訴一案（主文）上訴駁回▲兪起鵬因左根生等竊盜等罪上訴一案（主文）上訴駁回▲兪起鵬附帶民訴上訴一案（主文）上訴駁回▲丁富生因侵占上訴一案（主文）上訴駁回▲陳錢氏因傷害上訴一案（主文）上訴駁回▲兪起鵬因左根生等因竊盜上訴一案（主文）上訴駁回▲兪起鵬因左根生等因竊盜上訴一案（主文）上訴駁回▲兪起鵬附帶民訴上訴一案（主文）上訴駁回▲吳武士因傷害上訴一案（主文）上訴駁回吳武士緩刑三年▲吳武士附帶民訴上訴一案（主文）上訴駁回▲水恆祥等因背信等罪上訴一案（主文）上訴駁回

□地方法院

▼刑事裁定　▲裁定張文彩等自訴張四都告一案（主文）本案重開辯論

二批　示二

□地方法院

▼刑事批示（二十六日）▲褚貴英蔡廣慶等爲聲請准將郭希誠停止羈押由狀悉該郭希誠係泰興縣政府囑託本院拘押除已函知迎提外所請停止羈押之處仰逕向原縣聲請此批▲李錢氏因張惟登恐嚇請送判決由狀悉查告訴人例不送達判決所請應毋庸議此批

二公示送達二

□高二分院

▼民事案件　▲袁王梓濂等與張少卿等存款上訴一案被上訴人等所在不明文書不能送達▲袁王梓濂等與張少卿等存款上訴一案上訴人等於本院判決後提起第三審上訴到院查被上訴人所在不明文書不能送達

□高三分院

▼刑事案件　▲毛家興竊盜上訴一案業經判決在案茲因毛家興之住所不明應送達該上訴人之判決正本無從送達

□第一特院

▼民事案件　▲中國墾業銀行與劉子明張凌泰因租金案被告劉子明張凌泰應爲送達之處所不明文件無從送達▲永昌五金橡皮公司與劉子康等因貨款一案被告陳子文應爲送達之處所不明文件無從送達▲錦名洋行與杜克明等因租金等一案被告杜克明楊家魁應爲送達之處所不明文件無從送達

▼刑事案件　▲老閘巡房訴廖松林等鴉片一案茲因被告陳頂生張崇生馬亮陳大祥鄭楚如徐一飛陳阿金黃阿五住址不明該被告應收之文件無從送達▲陳可玉自訴王益記濫發支票一案茲因被告王益記住址不明該被告應收之文件無從送達

▼定期開審　▲美倫洋行與武德裕因票款一案本院於七月六日上午八時開審▲中國實業銀行與永生祥號主沈會發等因欠租一案本院於七月九日午上九時卅分開審▲他麥勒生與王招寶因借款一案本院於七月念一日上午八時開審▲陳錦才與丁瑞慶等因借款案本院於七月念四日上午九時開審▲泰利公司與汪雲成等因欠租一案本院於七月念四日上午九時開審▲永安公司與陳泉因欠租一案本院於七月念七日上午九時開審

輪船進口報告

▲六月二十八日到

船名	由	公司
甯紹	由甯波	甯紹
隆大	由通州	大通
建國	由長江	招商
平和	由長江	三北

輪船出口報告

▲甯波班

船名	日期	公司
甯興	念九日	三北
新江天	念九日	招商
新甯紹	三十日	甯紹
新鴻興	三十日	達興
新北京	三十日	太古

▲長江班

船名	日期	公司
長興	念九日	三北
公和	念九日	怡和
大通	念九日	太古
甯紹	三十日	甯紹
平和	三十日 宜昌	怡和
吳淞	三十日	太古
建國	三十日	招商
湘和	念一日	怡和

▲南華班

船名	日期	航線	公司
四川	念九日	汕港粵	太古
太原	念九日	廈港粵	太古
和生	三十日	汕港粵	怡和
綏陽	一日	汕港粵	太古
廣州	二日	汕港粵	太古
蘇州	四日	汕港粵	太古

▲北洋班

船名	日期	航線	公司
湖南	念九日	青烟津	太古
定生	念九日	青烟島	太古
明生	念九日	威烟津	怡和
海口	念九日	威烟津	怡和
順天	二日	威烟津	太古

▲通洋班

船名	日期	公司
大和	念九日	大達
志大	念九日	大通
鴻大	三十日	大通
大慶	三十日	大達
大達	一日	大達
隆大	一日	大通
大豫	二日	大達
正大	二日	大通

▲瑞安平陽班

船名	日期	航線	公司
瑞平	念九日	瑞平陽	申安
三江	一日	瑞平沙	申安
新瑞平	三日	楚平樂	申安
新瑞安	五日	瑞平陽	申安

▲溫州班

船名	日期	公司
海晏	念九午	招商

▲福州班

船名	日期	公司
萬象	三十日	三北
靖安	七日	三北

▲溫台班

船名	日期	航線	公司
達興	念九日	定石海巖	聯安
穿山	三十日	穿定石海	聯安
鴻興	一日	定定石黃	聯安
益利	一日	定坎樂溫	天興
大華	二日	定石海	聯安
台州	三日	定穿石州	聯安
甬山	五日	定石台	聯安

外洋輪船出口報告

▲香港小呂宋班

船名	日期	公司
坎拿大	三十日	昌興
克利扶輪	三十日	大來

▲廈港爪哇班

船名	日期	公司
芝巴德	七月一日	渣華
芝沙路亞	七日	渣華

▲溫哥武班

船名	日期	公司
亞洲皇后	念七日	興昌

▲西雅圖班

船名	日期	公司
麥金蘭	七月六日	美郵